

Huszlew, 03.07.2024 r.

Zamawiający:

Parafia Rzymskokatolicka Zwiastowania NMP

Makarówka 101 A

08-206 Huszlew

Nr P.H.3.2024

ZAPROSZENIE
DO SKŁADANIA OFERT

Tryb udzielenia zamówienia:

Postępowanie prowadzone jest w trybie zaproszenia do składania ofert z wyłączeniem przepisów ustawy z dnia 11 września 2019 r. Prawo zamówień publicznych (Dz.U. z 2023 r., poz. 1605 ze zm.).

Przedmiot zamówienia: „Prace konserwatorskie przy kościele p.w. Zwiastowania NMP w Makarówce”

Załączniki:

1. Przedmiar, Projekt Budowlany, Projekt Techniczny – Załącznik nr 1,
2. Wzór umowy – Załącznik nr 2,
3. Formularz ofertowy – Załącznik nr 3,
4. Wzór wykazu osób, które będą uczestniczyły w realizacji zamówienia – Załącznik nr 4,
5. Wzór wykazu robót budowlanych – Załącznik nr 5.

Huszlew 2024 r.

SPIS TREŚCI

- I. Tryb udzielenia zamówienia.
- II. Opis przedmiotu zamówienia.
- III. Opis części zamówienia.
- IV. Termin wykonania zamówienia.
- V. Opis warunków udziału w postępowaniu oraz sposobu dokonywania oceny spełnienia tych warunków.
- VI. Wykaz oświadczeń i dokumentów, jakie mają dostarczyć Wykonawcy w celu potwierdzenia spełnienia warunków udziału w postępowaniu.
- VII. Informacje o sposobie porozumiewania się Zamawiającego z Wykonawcami oraz sposobie przekazywania oświadczeń i dokumentów, a także wskazanie osób uprawnionych do kontaktu z Wykonawcami.
- VIII. Termin związania ofertą.
- IX. Opis sposobu przygotowania oferty.
- X. Miejsce oraz termin składania i otwarcia ofert.
- XI. Opis sposobu obliczenia ceny.
- XII. Opis kryteriów, którymi Zamawiający będzie się kierował przy wyborze oferty z podaniem znaczenia tych kryteriów i sposobu oceny ofert.
- XIII. Informacja o formalnościach, jakie powinny zostać dopełnione po wyborze oferty w celu zawarcia umowy w sprawie zamówienia publicznego.
- XIV. Istotne postanowienia umowy.

I. TRYB UDZIELENIA ZAMÓWIENIA.

1. Postępowanie prowadzone jest w trybie zaproszenia do składania ofert z wyłączeniem przepisów ustawy z dnia 11 września 2023 r. Prawo zamówień publicznych (Dz.U. z 2023 r., poz. 1605 ze zm.).
2. W kwestiach nie uregulowanych w niniejszym zaproszeniu do składania ofert mają zastosowanie przepisy kodeksu cywilnego.
3. Postępowanie prowadzone jest w ramach.

II. OPIS PRZEDMIOTU ZAMÓWIENIA.

1. Przedmiotem niniejszego zamówienia jest „Prace konserwatorskie przy kościele p.w. **Zwiastowania NMP w Makarówce**” zlokalizowanego na działce o nr ew. 473 w miejscowości Makarówka gm. Huszlew.
2. Remont należy wykonać w zakresie:
 - a) remontu pokrycia dachowego:
 - dwukrotne malowanie farbą blachy ocynkowanej,
 - b) wymiana podwalin:
 - wymiana elementów konstrukcyjnych ścian drewnianych podwaliny i murłaty,
 - c) roboty zabezpieczające:
 - impregnacja ogniochronna bali,
 - grzybobójcza bali metodą smarowania preparatami solowymi,
 - malowanie elementów drewnianych,
 - d) roboty dachowe:
 - rozebranie pokrycia dachowego z gontu drewnianego,
 - wzmocnienie krokwi przez nabicie dwustronne desek,
 - deskowanie połaci dachowych z tarcicy nasyconej,
 - ołacenie połaci dachowych łatami,
 - folia wstępna krycia,
 - wzmocnienie konstrukcji bocznych daszków –płatew,
 - pokrycie dachu blachą cynkowaną.
3. Szczegółowy opis przedmiotu zamówienia oraz warunki jego realizacji, zostały określone w przedmiarze, projekcie budowlany stanowiących załącznik nr 1 do niniejszego zaproszenia do składania ofert oraz Wzorce umowy stanowiącym Załącznik nr 2 do niniejszej zaproszenia do składania ofert.
4. Wszystkie użyte znaki towarowe, patenty, nazwy produktów, materiałów, urządzeń, firm należy rozumieć jako określenie wymaganych parametrów technicznych lub standardów jakościowych. Wykonawca może zaoferować produkty, materiały, urządzenia równoważne.
5. W takim przypadku obowiązkiem Wykonawcy jest wykazanie, że oferowane przez niego produkty, materiały, urządzenia mają parametry techniczne, jakościowe i funkcjonalne co najmniej takie, jak wyroby wymienione w dokumentacji projektowej. Ciężar

udowodnienia zachowania parametrów wymaganych przez Zamawiającego leży po stronie Wykonawcy.

6. Na wykonany przedmiot zamówienia wykonawca udzieli **36 miesięcznej gwarancji**.
7. Zamawiający udzieli zaliczki na zasadach określonych we wzorze umowy stanowiącym załącznik nr 2

III. OPIS CZĘŚCI ZAMÓWIENIA.

Zamawiający nie dopuszcza składania ofert częściowych.

IV. TERMIN WYKONANIA ZAMÓWIENIA.

1. Wykonawca zobowiązany jest do realizacji przedmiotu zamówienia w **terminie do dnia 15.11.2024 r.**
2. Za dzień zakończenia realizacji przedmiotu umowy uważa się dzień podpisania przez Zamawiającego protokołu odbioru końcowego pod warunkiem niestwierdzenia podczas tego odbioru wad istotnych dyskwalifikujących użyteczność przedmiotu umowy.

V. OPIS WARUNKÓW UDZIAŁU W POSTĘPOWANIU ORAZ OPIS SPOSOBU DOKONYWANIA OCENY SPEŁNIANIA TYCH WARUNKÓW.

1. O udzielenie zamówienia mogą ubiegać się Wykonawcy, którzy spełniają następujące warunki udziału w postępowaniu dotyczące:
 - 1) zdolności technicznej lub zawodowej tj.:
 - a) w okresie ostatnich 5 lat przed upływem terminu składania ofert, a jeżeli okres prowadzenia działalności jest krótszy - w tym okresie, wykonali co najmniej jedną robotę budowlaną, w obiektach zabytkowych o wartości nie mniejszej niż o wartości nie mniejszej niż 100 000,00 zł brutto polegającej na remoncie, budowie lub przebudowie obiektu zabytkowego wpisanego do rejestru zabytków, bądź ewidencji zabytków, oraz udokumentują, iż robota ta została wykonana należycie, w szczególności zgodnie z przepisami prawa budowlanego i prawidłowo ukończona.
 - Każde podane zamówienie musi dotyczyć jednej umowy.
 - b) do realizacji zamówienia skierują:
 - co najmniej jedną osobę posiadającą uprawnienia budowlane posiadającą do kierowania robotami budowlanymi w specjalności konstrukcyjno-budowlanej – do pełnienia funkcji kierownika budowy. Osoba pełniąca powyższą funkcję powinna posiadać co najmniej 5 letni staż pracy na stanowisku kierownika budowy w tej specjalności. przy zabytkach nieruchomych **zgodnie z wymogami art. 37c. ustawy z dnia 23 lipca 2003r. o ochronie zabytków i opiece nad zabytkami (tekst jednolity Dz. U. z 2021r. poz. 710)** oraz Rozporządzenia Ministra Kultury i Dziedzictwa Narodowego z dnia 2 sierpnia 2018r. w sprawie prowadzenia prac konserwatorskich, prac restauratorskich i badań konserwatorskich przy zabytku wpisanym do rejestru zabytków albo na Listę Skarbów Dziedzictwa oraz robót budowlanych, badań architektonicznych i innych działań przy zabytku wpisanym do rejestru zabytków, a także badań archeologicznych i poszukiwań zabytków (tekst jednolity Dz. U. z 2021r. poz. 81) **wraz z zobowiązaniem do faktycznego przejęcia tych obowiązków w przypadku wyboru oferty.**

2. Zamawiający dopuszcza połączenie wyżej wskazanych funkcji pod warunkiem spełnienia przez osobę łączącą te funkcje wszystkich warunków wymaganych do poszczególnych funkcji.
3. Ocena spełniania warunków udziału w niniejszym postępowaniu zostanie dokonana przez analizę złożonych dokumentów i oświadczeń z formułą „spełnia/nie spełnia”.

VI. WYKAZ OŚWIADCZEŃ I DOKUMENTÓW, JAKIE MAJĄ DOSTARCZYĆ WYKONAWCY W CELU POTWIERDZENIA SPEŁNIENIA WARUNKÓW UDZIAŁU W POSTĘPOWANIU.

1. Wykonawca zobowiązany jest do złożenia z ofertą następujących dokumentów:
 - 1) Wykazu robót budowlanych wykonanych nie wcześniej niż w okresie ostatnich 5 lat przed upływem terminu składania ofert, a jeżeli okres prowadzenia działalności jest krótszy - w tym okresie, wraz z podaniem ich rodzaju, wartości, daty, miejsca wykonania i podmiotów, na rzecz których roboty te zostały wykonane, z załączeniem dowodów określających czy te roboty budowlane zostały wykonane należycie, w szczególności informacji o tym czy roboty zostały prawidłowo ukończone, przy czym dowodami, o których mowa, są referencje bądź inne dokumenty wystawione przez podmiot, na rzecz którego roboty budowlane były wykonywane.
 - 2) Wykazu osób, skierowanych przez Wykonawcę do realizacji zamówienia publicznego, wraz z informacjami na temat ich kwalifikacji zawodowych, uprawnień, doświadczenia i wykształcenia niezbędnych do wykonania zamówienia publicznego, a także zakresu wykonywanych przez nie czynności.
 - 3) Odpisu z właściwego rejestru lub z centralnej ewidencji i informacji o działalności gospodarczej, jeżeli odrębne przepisy wymagają wpisu do rejestru lub ewidencji.
2. **Dokumenty, o których mowa w ust. 1 pkt. 1, pkt. 2, pkt. 4 należy złożyć w formie oryginału.**
3. Dokument wymieniony w ust. 1 pkt. 3 można złożyć w formie kserokopii poświadczonej za zgodność z oryginałem.
4. Poświadczenia za zgodność z oryginałem w/w dokumentów, dokonuje Wykonawca, podmiot.
5. Wykonawcy występujący wspólnie (konsorcjum/spółka cywilna) powinni spełniać następujące wymagania:
 - 1) ponoszą solidarną odpowiedzialność za realizację zamówienia,
 - 2) ustanawiają pełnomocnika do reprezentowania ich w postępowaniu o udzielenie zamówienia albo reprezentowania w postępowaniu i zawarciu umowy w sprawie zamówienia publicznego,
 - 3) ustanowienie pełnomocnika dla Wykonawców wspólnie ubiegających się o udzielenie zamówienia musi być stwierdzone pełnomocnictwem **załączonym do oferty, w formie oryginału lub kopii poświadczonej za zgodność z oryginałem przez notariusza,**
 - 4) Zamawiający będzie zwracał się do wyznaczonego reprezentanta z wszelkimi sprawami związanymi z prowadzonym postępowaniem i realizacją przedmiotu zamówienia,
 - 5) wszelka korespondencja oraz rozliczenia będą dokonywane wyłącznie z pełnomocnikiem,
 - 6) dokumenty, o których mowa w ust. 1 pkt. 1, pkt. 2, pkt. 4 składają wszyscy Wykonawcy wspólnie,
 - 7) dokument, o których mowa w ust. 1 pkt. 3 składa każdy z Wykonawców występujących wspólnie,

- 8) w przypadku gdy oferta Wykonawców wspólnie ubiegających się o zamówienie zostanie wybrana, Zamawiający przed podpisaniem umowy może żądać przedstawienia umowy regulującej ich współpracę.

VII. INFORMACJE O SPOSOBIE POROZUMIEWANIA SIĘ ZAMAWIAJĄCEGO Z WYKONAWCAMI ORAZ SPOSOBIE PRZEKAZYWANIA OŚWIADCZEŃ I DOKUMENTÓW, A TAKŻE WSKAZANIE OSÓB UPRAWNIONYCH DO KONTAKTU Z WYKONAWCAMI.

1. Niniejsze postępowanie o udzielenie zamówienia publicznego prowadzone jest w języku polskim **Wszystkie dokumenty i oświadczenia sporządzone w językach obcych należy złożyć wraz z tłumaczeniami na język polski.**
2. Wszelkiego rodzaju oświadczenia, wnioski, zawiadomienia oraz informacje, Zamawiający i Wykonawcy przekazują, e-maila. Zawsze dopuszczalna jest forma pisemna.
3. Jeżeli Zamawiający lub Wykonawca przekazują oświadczenia, wnioski, zawiadomienia oraz informacje e-mailem, każda ze stron na żądanie drugiej niezwłocznie potwierdza fakt ich otrzymania.
4. W przypadku braku potwierdzenia otrzymania wiadomości przez Wykonawcę, Zamawiający domniemywa, iż pismo wysłane przez Zamawiającego adres e-mailowy podany przez Wykonawcę zostało mu doręczone w sposób umożliwiający zapoznanie się Wykonawcy z treścią pisma.
5. Forma pisemna zastrzeżona jest dla złożenia **oferty, oświadczeń i dokumentów potwierdzających spełnienie warunków udziału w postępowaniu, a także zmiany lub wycofania oferty.**
6. Każdy z Wykonawców może zwrócić się do Zamawiającego o udzielenie wyjaśnień dotyczących treści niniejszej zaproszenia do składania ofert. Zamawiający udzieli wyjaśnień dotyczących treści zaproszenia do składania ofert niezwłocznie, jednak nie później niż **na 2 dni przed upływem terminu składania ofert pod warunkiem, że wniosek o wyjaśnienie wpłynął do Zamawiającego nie później niż do końca dnia, w którym upływa połowa wyznaczonego terminu składania ofert**, zamieszczając odpowiedź na własnej stronie internetowej.
7. Przedłużenie terminu składania ofert nie wpływa na bieg terminu składania wniosku o wyjaśnienie treści zaproszenia do składania ofert.
8. W uzasadnionych przypadkach, przed upływem terminu składania ofert Zamawiający może zmodyfikować treść dokumentów składających się na zaproszenie do składania ofert.
9. Każdą zmianę Zamawiający zamieści na własnej stronie internetowej i od tego dnia staje się wiążąca dla Wykonawców.

VIII. TERMIN ZWIĄZANIA OFERTĄ.

1. Termin związania ofertą wynosi **30 dni**. Bieg terminu związania ofertą rozpoczyna się wraz z upływem terminu składania ofert.
2. Zamawiający ma prawo do jednokrotnego zwrócenia się do Wykonawcy o przedłużenie terminu związania ofertą o kolejne 30 dni.
3. W przypadku nie wyrażenia przez Wykonawcę zgody na przedłużenie terminu związania ofertą, oferta Wykonawcy podlega odrzuceniu z prowadzonego postępowania.

IX. OPIS SPOSOBU PRZYGOTOWANIA OFERTY.

1. Wykonawca składa ofertę na całość zadania, zgodnie z wymaganiami określonymi w zaproszeniu do składania ofert.
2. Oferta musi być przygotowana zgodnie z treścią wzoru Formularza ofertowego, stanowiącego Załącznik nr 3 do niniejszej zaproszenia do składania ofert.
3. Zamawiający dopuszcza składanie w ofercie załączników opracowanych przez Wykonawcę pod warunkiem, że będą zawierały treści załączników do zaproszenia do składania ofert opracowanych przez Zamawiającego.
4. W Formularzu ofertowym należy podać **ryczałtową cenę brutto** za realizację zamówienia.
5. Cena oferty jest **ceną ryczałtową** i musi być podana w złotych polskich cyfrowo i słownie do dwóch miejsc po przecinku.
6. Wykonawca podaje w ofercie jedną cenę i nie może jej zmieniać.
7. Zamawiający nie przewiduje rozliczeń z Wykonawcą w walutach obcych.
8. Zamawiający żąda wskazania przez Wykonawcę części zamówienia, których wykonanie zamierza powierzyć podwykonawcom i podania przez Wykonawcę firm podwykonawców.
9. Oferta musi być podpisana przez osobę lub osoby uprawnione do występowania w imieniu Wykonawcy w zakresie jego praw majątkowych, bądź przez osobę umocowaną przez osoby uprawnione. W przypadku podpisywania oferty lub poświadczania za zgodność z oryginałem kopii dokumentów przez osob(ę) nie wymienion(ą) w dokumencie rejestracyjnym Wykonawcy, **należy do oferty dołączyć stosowne pełnomocnictwo. Pełnomocnictwo powinno być przedstawione w formie oryginału lub kopii poświadczonej za zgodność z oryginałem przez notariusza.**
10. Koszty związane z przygotowaniem i złożeniem oferty ponosi Wykonawca.
11. Wszelkie zmiany w treści oferty (poprawki, przekreślenia, itp.) zaleca się, aby były parafowane przez osobę lub osoby podpisujące ofertę - w przeciwnym wypadku powyższe zmiany nie będą uwzględniane.
12. Oferty należy składać w opieczętowanych, zamkniętych kopertach z dopiskiem:

„OFERTA NA: „Prace konserwatorskie przy kościele p.w. Zwiastowania NMP w Makarówce” NIE OTWIERAĆ WCZEŚNIEJ NIŻ W DNIU 05.08.2024 R. O GODZ. 10.00

13. Wykonawca przed upływem terminu składania ofert może wprowadzić zmiany do złożonej oferty. Zmiany należy złożyć według takich samych zasad jak składanie ofert, z dopiskiem **„ZMIANA OFERTY”** na kopercie.
17. Wykonawca przed upływem terminu składania ofert może wycofać złożoną ofertę.
18. Wycofanie oferty należy złożyć według takich samych zasad jak składanie ofert, z dopiskiem **„WYCOFANIE OFERTY”** na kopercie.
19. Oferty złożone po terminie nie będą rozpatrywane.

X. MIEJSCE ORAZ TERMIN SKŁADANIA I OTWARCIA OFERT.

1. Oferty należy składać pod adresem: **Huszelew 112 C , 08-206 Huszelew do dnia 05.08.2024 godz. 9. 00**
2. Dopuszczalne jest składanie ofert drogą pocztową (firmą kurierską) z zastrzeżeniem, że decyduje data i godzina dostarczenia przesyłki na wskazany powyżej adres Zamawiającego, a nie data stempla pocztowego (nadania).

3. Otwarcie ofert nastąpi w dniu 05.08.2024 o godz. 10.00
4. Niezwłocznie po otwarciu ofert Zamawiający zamieści na swojej stronie internetowej informacje dotyczące:
 - 1) kwoty, jaką zamierza przeznaczyć na sfinansowanie zamówienia,
 - 2) firm oraz adresów Wykonawców, którzy złożyli oferty w terminie,
 - 3) ceny zawartej w ofercie.
 - 4) Osoba do kontaktu **Ks. Proboszcz Kazimierz Józwik**, tel. 500 503 941, adres e – mail: kancelaria@parafiahuszlew.pl

XI. OPIS SPOSOBU OBLICZENIA CENY.

1. Wykonawca zobowiązany jest podać w ofercie **ryczałtową cenę brutto za realizację przedmiotu zamówienia.**
2. Cena oferty winna być podana w złotych, z dokładnością do dwóch miejsc po przecinku.
3. Rozliczenie dokonane zostanie w walucie polskiej.
4. Cena oferty to wartość brutto uwzględniająca wszystkie koszty związane z realizacją zamówienia, w szczególności:
 - 1) wszystkie roboty objęte przedmiotem zamówienia,
 - 2) wszelkie koszty związane z organizacją budowy, m.in.: wywóz odpadów budowlanych, gruzu, bieżące sprzątnięcie oraz końcowe uprzątnięcie terenu robót, ewentualne ogrodzenie terenu robót,
 - 3) koszty prób, badań, pomiarów, rozruchów i uruchomień,
 - 4) w przypadku powierzenia części zamówienia osobom trzecim, także koszt zaangażowania podwykonawców,
 - 5) koszty sporządzenia dokumentacji powykonawczej,
 - 6) wszystkie inne, nie wymienione wyżej ogólne koszty budowy, które mogą wystąpić w związku z wykonywaniem robót budowlanych (prowadzonych zgodnie z warunkami umowy i obowiązującymi przepisami prawa),
 - 7) koszty związane z wykonaniem obowiązków w okresie rękojmi i gwarancji w zakresie określonym umową.
5. Płatność za wykonanie przedmiotu umowy nastąpi na warunkach określonych we wzorze Umowy, który stanowi załącznik nr 2 do zaproszenia do składania ofert.
6. **Zaleca się Wykonawcom wnikliwą analizę dokumentacji zamówienia oraz dokonanie wizji lokalnej na terenie budowy przed obliczeniem ceny oferty.**

XII. OPIS KRYTERIÓW, KTÓRYMI ZAMAWIAJĄCY BĘDZIE KIEROWAŁ SIĘ PRZY WYBORZE OFERTY Z PODANIEM ZNACZENIA TYCH KRYTERIÓW I SPOSOBU OCENY OFERT.

1. Kryteria oceny ofert stanowi:
 - 1) **cena oferty brutto - 100%= 100 pkt**Ocena punktowa w zakresie **kryterium ceny** zostanie dokonana zgodnie z formułą:

$$K1 = \frac{C_{min}}{C_{ofb}} \times 100 \%$$

K₁- liczba punktów uzyskanych w zakresie kryterium ceny z dokładnością do dwóch miejsc

po przecinku,
 C_{\min} – najniższa cena oferty,
 C_{ofb} – cena oferty badanej.

2. Oferta, która spełnia wszystkie warunki określone przez Zamawiającego i uzyska największą liczbą punktów, zostanie uznana za ofertę najkorzystniejszą.
3. W czasie badania i oceny ofert Zamawiający może żądać od Wykonawców wyjaśnień dotyczących treści złożonych przez nich ofert.
4. Zamawiający poprawi w ofercie:
 - 1) oczywiste omyłki pisarskie
 - 2) oczywiste omyłki rachunkowe, z uwzględnieniem konsekwencji rachunkowych dokonanych poprawek,
 - 3) inne omyłki polegające na niezgodności oferty ze zaproszeniem do składania ofert, nie powodujące istotnych zmian w treści oferty.
5. W prowadzonym postępowaniu Zamawiający dokona oceny ofert i zbada, czy Wykonawca spełnia warunki udziału w postępowaniu.
6. Zamawiający nie udzieli zamówienia Wykonawcy, którego oferta:
 - 1) Nie spełnia wymagań określonych w zaproszeniu do składania ofert.
 - 2) Jest nieważna na podstawie odrębnych przepisów.
7. Jeżeli Wykonawca, którego oferta została wybrana uchyla się od zawarcia umowy, Zamawiający może wybrać najkorzystniejszą ofertę spośród pozostałych ofert, bez przeprowadzenia ich ponownej oceny.
8. Zamawiający zastrzega sobie prawo unieważnienia postępowania bez podania przyczyny.
9. Po zakończeniu postępowania Zamawiający zamieszcza na swojej stronie informacje o wyniku postępowania.

10. INFORMACJA O FORMALNOŚCIACH, JAKIE POWINNY ZOSTAĆ DOPEŁNIONE PO WYBORZE OFERTY W CELU ZAWARCIA UMOWY W SPRAWIE ZAMÓWIENIA PUBLICZNEGO.

1. Wykonawca, którego oferta zostanie wybrana, zobowiązany jest podpisać umowę na warunkach określonych w zaproszeniu do składania ofert oraz złożonej ofercie, w miejscu i terminie wyznaczonym przez Zamawiającego.

11. ISTOTNE POSTANOWIENIA UMOWY.

1. Szczegółowe zapisy związane ze sposobem realizacji przedmiotu zamówienia i warunkami umowy zostały określone we wzorze umowy, stanowiącym Załącznik nr 2 do niniejszej zaproszenia do składania ofert.

PARAFIA RZYMSKOKATOLICKA
p.w. Zwiastowania N. M. P.
Makarówka 101, 08-206 Huszlew
NIP 496-01-12-527
tel. 83 358 02 11

ks. Andrzej Roczniak

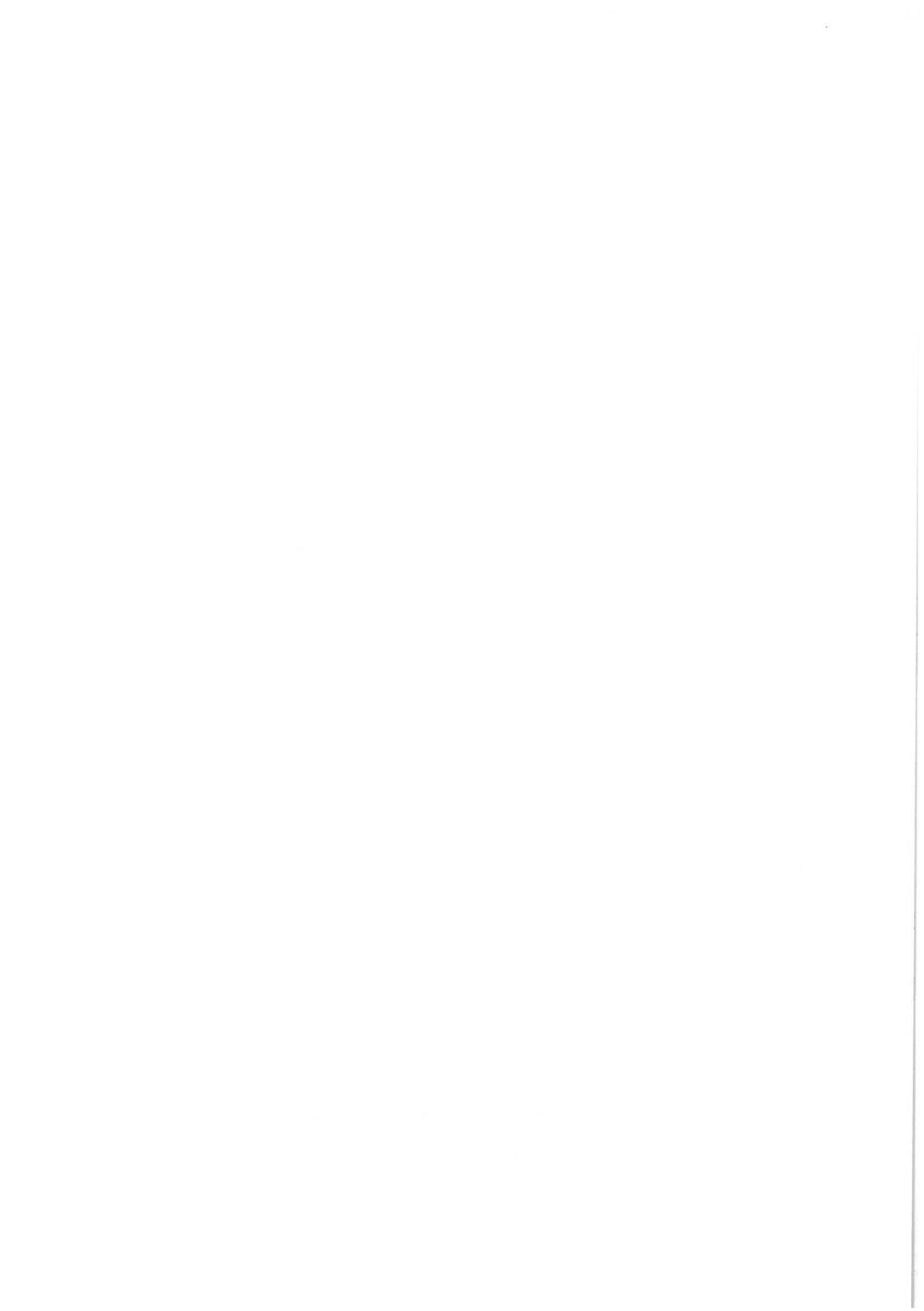

Pracownia Konserwatorsko -
Budowlana
ROKOKO Joanna Kobylińska

Stok Lacki - Folwark ul. Z.Stefaniuka 2E
08-110 Siedlce

PRZEDMIAR

NAZWA INWESTYCJI: Remont zabytkowego budynku kościoła
ADRES INWESTYCJI: Makarówka dz. nr 473 gm. Huszlew pow. łosicki
NAZWA INWESTORA: Parafia Rzymskokatolicka Zwiastowania NMP
ADRES INWESTORA: Makarówka 101, 08 – 206 Huszlew
SPORZĄDZIŁ KALKULACJE:
mgr inż. Joanna Kobylińska
DATA OPRACOWANIA: 17.05.2024

WYKONAWCA:

INWESTOR:

Data opracowania
17.05.2024

Data zatwierdzenia

Remont zabytkowego budynku kościoła

Obmiar

Lp.	Podstawa	Opis i wyliczenia	j.m.	Poszcz.	Razem
OBMIAR: Remont zabytkowego budynku kościoła					
1		Remont pokrycia dachowego			
1 d.1	KNR 19-01 0832-04	Zabezpieczenie stolarki folią	m2		
		$0,6 * 1,20 * 4 + 0,75 * 0,9 + 0,6 * 1,0 * 2 + 0,6 * 0,8 + 0,9 * 2,0 * 2 + 2,0 * 3,0$	m2	14,835	
				RAZEM	14,835
2 d.1	KNR AT-05 1651-01	Rusztowania ramowe elewacyjne o szer. 0,73 m i rozstawie podłużnym ram 2,57 m o wys. do 10 m	m2		
		$((21,39 * 4,50) * 2 + 7,85 * 4,50) * 1,2$	m2	273,402	
				RAZEM	273,402
3 d.1	KNR 4-01 1212-02 z.sz. 2.2 9912-01	Dwukrotne malowanie 2-krotnie farbą do blachy ocynkowanej - praca na wysokości 5-10 m Krotność = 2	m2		
		$85,0 * 2 + 25,0 * 2$	m2	220,000	
				RAZEM	220,000
2		Wymiana podwalin			
4 d.2	KNR 19-01 0405-02	Wymiana elementów konstrukcyjnych ścian drewnianych - podwaliny i murłaty	m		
		$4,0 + 2,0 + 3,0 + 2,5$	m	11,500	
				RAZEM	11,500
3		Roboty zabezpieczające			
5 d.3	KNR 4-01 0631-01	Impregnacja ogniochronna bali Krotność = 2	m2		
		$21,39 * 5,70 * 2 + 7,85 * 5,70 * 3 + 7,85 * 4,5 * 0,5$	m2	395,744	
				RAZEM	395,744
6 d.3	KNR 4-01 0627-05	Impregnacja grzybobójcza bali metodą smarowania preparatami solowymi Krotność = 2	m2		
		poz.5	m2	395,744	
				RAZEM	395,744
7 d.3	KNR 4-01 0615-11 analogia	Malowanie elementów drewnianych Krotność = 2	m2		
		poz.5	m2	395,744	
				RAZEM	395,744
4		Roboty dachowe			
8 d.4	KNR 4-04 0509-02	Rozebranie pokrycia dachowego z gontu drewnianego	m2		
		$5,20 * 3,0 + 4,50 * 3,0 * 0,5 + 2,5 * 1,9 * 2 + 0,8 * 1,6 * 2$	m2	34,410	
				RAZEM	34,410
9 d.4	KNR 4-01 0413-02	Wzmocnienie krokwi przez nabicie dwustronnie desek gr. 32 mm	m		
		$4,20 * 2$	m	8,400	
				RAZEM	8,400
10 d.4	KNR 2-02 0410-01	Deskowanie połaci dachowych z tarcicy nasyczonej	m2		
		$5,20 * 3,0 + 4,50 * 3,0 * 0,5 + 2,5 * 1,9 * 2 + 0,8 * 1,6 * 2$	m2	34,410	
				RAZEM	34,410
11 d.4	KNR 2-02 0410-02	Ołączenie połaci dachowych łątami 38x50 mm o rozstawie do 16 cm z tarcicy nasyczonej	m2		
		poz.10	m2	34,410	
				RAZEM	34,410
12 d.4	KNR AT-09 0102-01	Folie wstępnego krycia	m2		
		poz.10	m2	34,410	
				RAZEM	34,410
13 d.4	KNR 4-01 0413-01	Wzmocnienie konstrukcji bocznych daszków - płatew	m		
		$1,83 * 2 + 0,84 * 2$	m	5,340	
				RAZEM	5,340

Remont zabytkowego budynku kościoła

Obmiar

Lp.	Podstawa	Opis i wyliczenia	j.m.	Poszcz.	Razem
14 d.4	KNR-W 2-02 0509-02	Pokrycie dachów blachą cynkową	m2		
		poz.10	m2	34,410	
				RAZEM	34,410

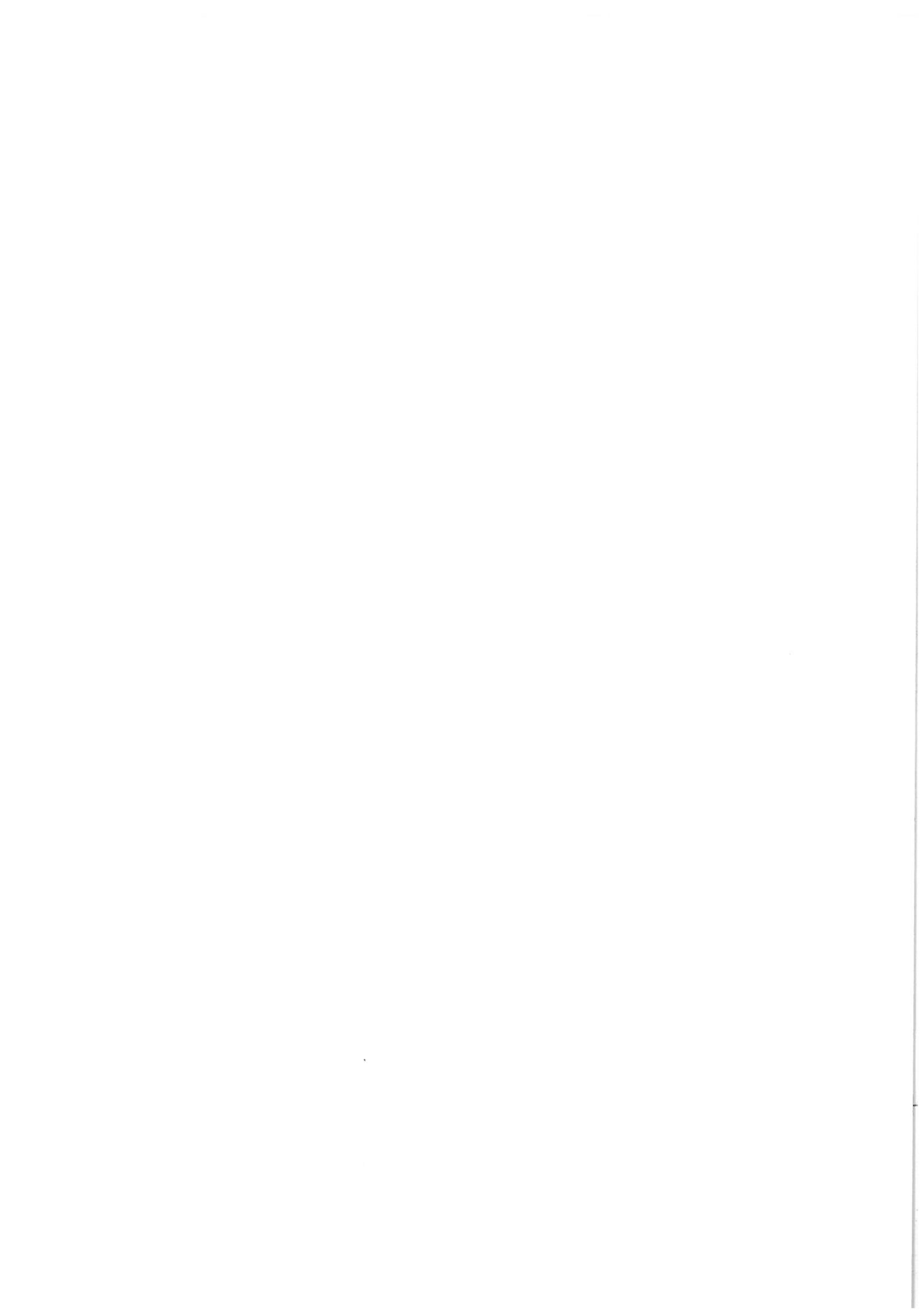

Jednostka projektowania:

Pracownia Konserwatorsko – Budowlana ROKOKO
Joanna Kobylińska
08 – 110 Stok Lacki – Folwark ul. Z. Stefaniuka 2E, NIP 821-248-39-12
tel. 666 509 262

Egz. 1

PROJEKT BUDOWLANY

NAZWA OBIEKTU:

Remont zabytkowego budynku kościoła:

- zabezpieczenie antykorozyjne i malowanie dachu pokrytego blachą na budynku kościoła
- wymiana uszkodzonych elementów podwalin
- zabezpieczenie biologiczne i przeciwpożarowe szalówki zewnętrznej wraz z zabezpieczeniem przed wpływem czynników atmosferycznych
- wykonanie nowego pokrycia nad zakrystią i zadaszeniami drzwi wraz ze wzmocnieniem konstrukcji zadaszeń

KAT. OBIEKTU
BUDOWLANEGO:

Kategoria X – budynki kultu religijnego

ELEMENT PROJEKTU:

PROJEKT ZAGOSPODAROWANIA TERENU

LOKALIZACJA:

Adres inwestycji:

Makarówka dz. nr 473 gm. Huszlew pow. łosicki

INWESTOR:

Nazwa inwestora

Parafia Rzymskokatolicka Zwiastowania NMP

Adres inwestora

Makarówka 101

Kod pocztowy

08 – 206 Huszlew

ZESPÓŁ PROJEKTOWY:

Zakres opracowania

Imię i nazwisko, specjalność, nr uprawnień

Podpis

Asystent projektanta

mgr inż. Joanna Kobylińska

Projektant architektoniczno
– konstrukcyjny

mgr inż. arch. Helena Kraszewska
upr. 373/74/Wm
spec. architektoniczna

DATA OPRACOWANIA PROJEKTU

SIEDLCE, MARZEC 2024R.

ZALĄCZNIK DO DECYZJI

DS. 112, 114 2024 Nr 131/DS/2024

Z dnia 06.05.2024

WOJEWÓDZKI URZĄD OCHRONY ZABYTKÓW
W WARSZAWIE

Delegatura w Siedlcach
08-110 Siedlce, ul. Bema 4a
tel. 025/633 56 29, fax: 025/633-94 58

MAZOWIECKIEGO WOJEWÓDZKIEGO
KONSERWATORA ZABYTKÓW

Bożena Kraszewska
Kierownik Delegatury w Siedlcach



IZBA ARCHITEKTÓW
RZECZYPOSPOLITEJ POLSKIEJ

Mazowiecka Okręgowa Rada Izby Architektów RP

ZAŚWIADCZENIE - ORYGINAŁ
(wypis z listy architektów)

Mazowiecka Okręgowa Rada Izby Architektów RP zaświadcza, że:

mgr inż. arch. Helena Jadwiga KRASZEWSKA

posiadająca kwalifikacje zawodowe do pełnienia samodzielnych funkcji technicznych w budownictwie w specjalności architektonicznej i w zakresie posiadanych uprawnień nr **373/74/Wm**, jest wpisana na listę członków Mazowieckiej Okręgowej Izby Architektów RP pod numerem: **MA-1430**.

Członek czynny od: 11-02-2003 r.

Data i miejsce wygenerowania zaświadczenia: 08-05-2023 r. Warszawa.

Zaświadczenie jest ważne do dnia: **30-06-2024 r.**

Podpisano elektronicznie w systemie informatycznym Izby Architektów RP przez:
Anatol Kuczyński, Sekretarz Okręgowej Rady Izby Architektów RP.

Nr weryfikacyjny zaświadczenia:

MA-1430-989Y-69B8-4535-268C

Nr ekid. upraw. 373/74/75

WROCŁAW, DZIAŁ GOSPODARSTWA PRZESTRZENNEGO
URZĄD MIASTA WROCŁAWIA
WYDZIAŁ GOSPODARKI PRZESTRZENNEJ,
GEOLOGII I OCHRONY ŚRODOWISKA

UPRAWNIENIA BUDOWLANE

Na podstawie art. 18, art. 19, ust. 1 pkt. 1 i art. 20, ust. 1 ustawy z dnia 31 stycznia 1951 r. - prawo budowlane (Dz. U. nr 7, poz. 46) oraz § 29 i § 30, ust. 1a, pkt 1 rozporządzenia Przewodniczącego Komitetu Budownictwa, Urbanistyki i Architektury z dnia 10 września 1962 r. w sprawie kwalifikacji fachowych osób wykonujących funkcje techniczne w budownictwie powszechnym (Dz. U. z 1962 r., nr 53, poz. 266, z 1965 r., nr 6, poz. 24 i z 1966 r., nr 34, poz. 204)

Ob. Helena Jadwiga KRASZEWSKA
magister inżynier architekt
urodzony dnia 1 października 1942 r. w Michałowie pow. Pińczów

otrzymuje

w specjalności: architektonicznej
uprawnienia budowlane sporządzania projektów budowlanych architektonicznych
wszelkich obiektów budowlanych, projektów budowlanych konstrukcyjnych
z wyjątkiem projektów obiektów budowlanych o skomplikowanej konstrukcji
oraz projektów instalacji i urządzeń sanitarnych z wyjątkiem skomplikowanych instalacji i urządzeń sanitarnych.

Siedlce dn. 20-06-2008 r.

DS - 4163/75/08

WOJEWÓDZKI URZĄD OCHRONY ZABYTKÓW
ul. Żwirowa 22, 08-110 Siedlce
tel. 25 741 11 11, 25 741 11 13

Pani mgr inż. arch. Helena Jadwiga Kraszewska
Żelków-Kolonia ul. Żwirowa 22
08-110 Siedlce

Wojewódzki Konserwator Zabytków Województwa Mazowieckiego informuje, że Pani **mgr inż. arch. Helena Jadwiga Kraszewska** zam. Żelków-Kolonia ul. Żwirowa 22, 08-110 Siedlce, posiadająca uprawnienia Nr 373/74/Wm, będąca członkiem Mazowieckiej Okręgowej Izby Architektów pod Nr MA-1430, wykonywała dokumentacje projektowe prac remontowych i konserwatorskich na obiektach zabytkowych znajdujących się na terenie działania Wojewódzkiego Urzędu Ochrony Zabytków Delegatura w Siedlcach. Wszystkie dokumentacje zostały opracowane zgodnie z zasadami sztuki konserwatorskiej, w oparciu o stosowne wytyczne. **W związku z powyższym Pani może być rekomendowana do wykonywania opracowań projektowych prac przewidzianych do realizacji na obiektach zabytkowych.**

Niniejsze zaświadczenie wydaję się na prośbę zainteresowanej.



OŚWIADCZENIE PROJEKTANTA

Zgodnie z art. 34 ust. 3d pkt. 3) Ustawy z dnia 7 lipca 1994 r. o wyznaczeniu i sposobie wykonywania zawodu projektanta, oświadczam, że projekt zagospodarowania terenu dotyczący

Remont zabytkowego budynku kościoła:

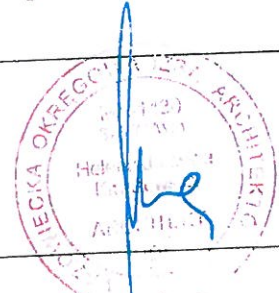

- zabezpieczenie antykorozyjne i malowanie dachu pokrytego blachą na budynku kościoła
- wymiana uszkodzonych elementów podwalin
- zabezpieczenie biologiczne i przeciwpożarowe szalówki zewnętrznej wraz z zabezpieczeniem przed wpływem czynników atmosferycznych
- wykonanie nowego pokrycia nad zakrytą i zadaszeniami drzwi wraz ze wzmocnieniem konstrukcji zadaszeń w miejscowości Makarówka dz. nr 473 gm. Huszlew pow. łosicki został sporządzony zgodnie z obowiązującymi przepisami, normami i zasadami wiedzy technicznej w stanie kompletnym z punktu widzenia celu, któremu ma służyć.

Funkcja	Imię i nazwisko, adres, nr uprawnień	Podpis
Projektant architektoniczno – konstrukcyjny	mgr inż. arch. Helena Kraszewska upr. 373/74/Wm spec. architektoniczna	

Biuro Pracownia Konserwatorsko – Budowlana ROKOKO
Joanna Kobylińska
08 – 110 Stok Lacki – Folwark ul. Z. Stefaniuka 2E, NIP 821-248-39-12
tel. 666 509 262

Egz. 1

PROJEKT BUDOWLANY

NAZWA OBIEKTU:	Remont zabytkowego budynku kościoła: <ul style="list-style-type: none">zabezpieczenie antykorozyjne i malowanie dachu pokryte blachą na budynku kościoławymiana uszkodzonych elementów podwalinzabezpieczenie biologiczne i przeciwpożarowe szalowni zewnętrznej wraz z zabezpieczeniem przed wpływem czynników atmosferycznychwykonanie nowego pokrycia nad zakrytą i zadaszeniami drzwi wraz ze wzmocnieniem konstrukcji zadaszeń	
KAT. OBIEKTU BUDOWLANEGO:	Kategoria X – budynki kultu religijnego	
ELEMENT PROJEKTU:	PROJEKT ZAGOSPODAROWANIA TERENU	
LOKALIZACJA: Adres inwestycji:	Makarówka dz. nr 473 gm. Huszlew pow. łosicki	
INWESTOR:		
Nazwa inwestora	Parafia Rzymskokatolicka Zwiastowania NMP	
Adres inwestora	Makarówka 101	
Kod pocztowy	08 – 206 Huszlew	
ZESPÓŁ PROJEKTOWY:		
Zakres opracowania	Imię i nazwisko, specjalność, nr uprawnień	Podpis
Asystent projektanta	mgr inż. Joanna Kobylińska	
Projektant architektoniczno – konstrukcyjny	mgr inż. arch. Helena Kraszewska upr. 373/74/Wm spec. architektoniczna	
DATA OPRACOWANIA PROJEKTU	SIEDLCE, MARZEC 2024R.	

ZALĄCZNIK DO DECYZJI

DS. 142.114.2024 Nr 191/DS/2024

Z dnia 06 05 2024

WOJEWÓDZKI URZĄD OCHRONY ZABYTKÓW MAZOWIECKIEGO WOJEWÓDZKIEGO
W WARSZAWIE KONSERWATORA ZABYTKÓW

Delegatura w Siedlcach
08-110 Siedlce, ul. Bema 4a
tel. 025/633-56-29, fax: 025/633-94-58

Bożena Kraszewska
Kierownik Delegatury w Siedlcach



IZBA ARCHITEKTÓW
RZECZYPOSPOLITEJ POLSKIEJ

Mazowiecka Okręgowa Rada Izby Architektów RP

ZAŚWIADCZENIE - ORYGINAŁ

(wypis z listy architektów)

Mazowiecka Okręgowa Rada Izby Architektów RP zaświadcza, że:

mgr inż. arch. Helena Jadwiga KRASZEWSKA

posiadająca kwalifikacje zawodowe do pełnienia samodzielnych funkcji technicznych w budownictwie w specjalności architektonicznej i w zakresie posiadanych uprawnień nr **373/74/Wm**, jest wpisana na listę członków Mazowieckiej Okręgowej Izby Architektów RP pod numerem: **MA-1430**.

Członek czynny od: 11-02-2003 r.

Data i miejsce wygenerowania zaświadczenia: 08-05-2023 r. Warszawa.

Zaświadczenie jest ważne do dnia: **30-06-2024 r.**

Podpisano elektronicznie w systemie Informatycznym Izby Architektów RP przez:
Anatol Kuczyński, Sekretarz Okręgowej Rady Izby Architektów RP.

Nr weryfikacyjny zaświadczenia:

MA-1430-989Y-69B8-4535-268C

Wrocław, dnia 15 października 1974 r.

Nr ew. d. upr. w. 373/P/74

WYDZIAŁ GOSPODARKI PRZESTRZENNEJ

UPRAWNIENIA BUDOWLANE

Na podstawie art. 18, art. 19, ust. 1 pkt. 1 i art. 20, ust. 1 ustawy z dnia 31 stycznia 1957 r. – prawo budowlane (Dz. U. nr 7, poz. 46) oraz § 29 i § 5, ust. 1, pkt 1 rozporządzenie Przewodniczącego Komitetu Budownictwa, Urbanistyki i Architektury z dnia 10 września 1952 r. w sprawie kwalifikacji fachowych osób wykonujących funkcje techniczne w budownictwie powszechnym (Dz. U. z 1962 r., nr 53, poz. 266, z 1965 r., nr 6, poz. 24 i z 1966 r., nr 34, poz. 204)

Ob. Helena Jadwiga K R A S Z E W S K A

magister inżynier architekt

urodzony dnia 1 października 1942 r. w Michałowie pow. Pińczów

otrzymuje

w specjalności architektonicznej

uprawnienia budowlane sporządzenia projektów budowlanych architektonicznych wszelkich obiektów budowlanych, projektów budowlanych konstrukcyjnych z wyjątkiem projektów obiektów budowlanych o skomplikowanej konstrukcji oraz projektów instalacji i urządzeń sanitarnych z wyjątkiem skomplikowanych instalacji i urządzeń sanitarnych.

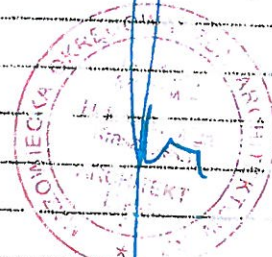

[Handwritten signature]

Siedlce dn. 20-06-2008 r.

DS - 4163/75/08

WOJEWÓDZKI URZĘD OCHRONY ZABYTKÓW
ul. Żwirów 22
08-110 Siedlce

Pani mgr inż. arch. Helena Jadwiga Kraszewska
Żelków-Kolonia ul. Żwirowa 22
08-110 Siedlce

Wojewódzki Konserwator Zabytków Województwa Mazowieckiego informuje, że Pani mgr inż. arch. Helena Jadwiga Kraszewska zam. Żelków-Kolonia ul. Żwirowa 22, 08-110 Siedlce, posiadająca uprawnienia Nr 373/74/Wm, będąca członkiem Mazowieckiej Okręgowej Izby Architektów pod Nr MA-1430, wykonywała dokumentacje projektowe prac remontowych i konserwatorskich na obiektach zabytkowych znajdujących się na terenie działania Wojewódzkiego Urzędu Ochrony Zabytków Delegatura w Siedlcach. Wszystkie dokumentacje zostały opracowane zgodnie z zasadami sztuki konserwatorskiej, w oparciu o stosowne wytyczne. **W związku z powyższym Pani może być rekomendowana do wykonywania opracowań projektowych prac przewidzianych do realizacji na obiektach zabytkowych.**

Niniejsze zaświadczenie wydaje się na prośbę zainteresowanej.



Siedlce, marzec 2024r.

OŚWIADCZENIE PROJEKTANTÓW

Zgodnie z art. 34 ust. 3d pkt. 3) Ustawy z dnia 7 lipca 1994 r. Prawo budowlane oświadczam, że projekt zagospodarowania terenu dotyczący

Remont zabytkowego budynku kościoła:

- zabezpieczenie antykorozyjne i malowanie dachu pokrytego blachą na budynku kościoła
- wymiana uszkodzonych elementów podwalin
- zabezpieczenie biologiczne i przeciwpożarowe szalówki zewnętrznej wraz z zabezpieczeniem przed wpływem czynników atmosferycznych
- wykonanie nowego pokrycia nad zakrystią i zadaszeniami drzwi wraz ze wzmocnieniem konstrukcji zadaszeń w miejscowości Makarówka dz. nr 473 gm. Huszlew pow. łosicki został sporządzony zgodnie z obowiązującymi przepisami, normami i zasadami wiedzy technicznej w stanie kompletnym z punktu widzenia celu, któremu ma służyć.

Funkcja	Imię i nazwisko, adres, nr uprawnień	Podpis
Projektant architektoniczno – konstrukcyjny	mgr inż. arch. Helena Kraszewska upr. 373/74/Wm spec. architektoniczna	

OPIS DO PROJEKTU ZAGOSPODAROWANIA

Makarówka dz. nr 473 gm. Huszlew pow. łosicki

INWESTOR: Parafia Rzymskokatolicka Zwiastowania NMP
Makarówka 101
08 – 206 Huszlew

1. Podstawa opracowania:

1. Założenia projektowe ustalone z inwestorem.
2. Rekonesans w terenie.
3. Polskie Normy, Warunki techniczne, przepisy budowlane, doświadczenie zawodowe projektantów, w tym:
 - a/ Rozporządzenie Ministra Infrastruktury z dnia 12 kwietnia 2002r. w sprawie warunków technicznych, jakim powinny odpowiadać budynki i ich usytuowanie,
 - b/ Rozporządzenie Ministra Transportu, Budownictwa i Gospodarki Morskiej z dnia 25 kwietnia 2012r. w sprawie szczegółowego zakresu i formy projektu budowlanego,
 - c/ Prawo budowlane,
 - d/ Prawo ochrony środowiska,
 - e/ ustawa z dnia 27 marca 2003r. o planowaniu i zagospodarowaniu przestrzennym,
 - f/ ustawa z dnia 23 lipca 2003r. o ochronie zabytków i opiece nad zabytkami.

2. Przedmiot inwestycji

Remont zabytkowego budynku kościoła:

- zabezpieczenie antykorozyjne i malowanie dachu pokrytego blachą na budynku kościoła
- wymiana uszkodzonych elementów podwalin
- zabezpieczenie biologiczne i przeciwpożarowe szalówki zewnętrznej wraz z zabezpieczeniem przed wpływem czynników atmosferycznych
- wykonanie nowego pokrycia nad zakrystią i zadaszeniami drzwi wraz ze wzmocnieniem konstrukcji zadaszeń

poprawiając zarówno jego stan techniczny i warunki użytkowe jak też przywracając i podkreślając jego charakterystyczne walory estetyczne.

Budynek zaopatrzonej jest w niezbędne do funkcjonowania media zgodnie z obowiązującymi przepisami.

3. Istniejący stan zagospodarowania:

Działka położona jest we południowo - zachodniej części miejscowości, przy drodze przez wieś.

Teren objęty inwestycją jest zagospodarowany, posiada niezbędne przyłącza, zapewnione stanowiska postojowe. Teren jest ogrodzony.

Projekt zapewnia także prawidłowy układ w stosunku do dróg dojazdowych – działka posiada bezpośredni dostęp do drogi publicznej.

4. Projektowane zagospodarowanie działki:

a) urządzenia budowlane związane z obiektami budowlanymi

– należy zapewnić na działce miejsce gromadzenia odpadów stałych z możliwością ich segregacji w miejscu wytwarzania i wywóz przez właściwy podmiot posiadający zezwolenie na świadczenie tego typu usług,

b) sposób odprowadzania lub oczyszczania ścieków

– brak – nie dotyczy

c) układ komunikacyjny

– istniejący rozkład ciągów pieszych i jezdnych wskazano na PZT.

d) sposób dostępu do drogi publicznej

– teren posiada dostęp do drogi publicznej – do drogi dz. nr 569/1,

e) parametry techniczne sieci i urządzeń uzbrojenia terenu –

W zakresie sieci i urządzeń uzbrojenia terenu nie projektuje się.

f) ukształtowanie terenu i układ zieleni, w zakresie niezbędnym do uzupełnienia części rysunkowej projektu zagospodarowania działki lub terenu

– ukształtowanie terenu płaskie z lekkim spadkiem. Na terenie przedmiotowej działki występuje roślinność piętra wysokiego ani średniego – inwestycja nie wymaga wycinki drzewostanu nieowocowego.

Odprowadzanie wód opadowych i roztopowych – na własny teren inwestycji.

Rodzaj i zasięg uciążliwości – budynek nie powoduje uciążliwości dla otoczenia i zabudowy sąsiadującej.

5. Zestawienie powierzchni poszczególnych części zagospodarowania działki budowlanej lub terenu:

Bilans terenu pozostaje bez zmian.

6. Informacje i dane

6.1. Rodzaj ograniczeń lub zakazów w zabudowie i zagospodarowaniu tego terenu wynikających z decyzji o warunkach zabudowy

nie wymagana decyzja o warunkach zabudowy

6.2. Informacja o wpisie do rejestru zabytków lub gminnej ewidencji zabytków

1. Na terenie wnioskowanej inwestycji nie stwierdzono dóbr kultury współczesnej. W związku z tym nie wprowadza się szczegółowych warunków przedmiotowej ochrony.
2. ZBudynek kościoła p.w. Zwiastowania NMP w Makarówce gm. Huszlew wpisano do rejestru zabytków decyzją Nr A-215 z dn.23-03-1993 r jako cenny przykład drewnianej architektury sakralnej z początku XVIII wieku i z tego względu wszelka działalność inwestycyjna przy tym obiekcie podlega uzgodnieniom przez Wojewódzkiego Konserwatora Zabytków.
3. W przypadku odkrycia podczas realizacji inwestycji przedmiotu, co do którego istnieje przypuszczenie, iż jest on zabytkiem, należy stosować się do przepisów o ochronie zabytków i opiece nad zabytkami.

6.3. Wpływ eksploatacji górniczej na działkę lub teren zamierzenia budowlanego

Przedmiotowa inwestycja nie znajduje się w granicach terenu górniczego i w strefie i oddziaływań związanych z eksploatacją górnictwem.

6.4. Informacja o charakterze, cechach istniejących i przewidywanych zagrożeń dla środowiska oraz higieny i zdrowia użytkowników projektowanych obiektów budowlanych i ich otoczenia w zakresie zgodnym z przepisami odrębnymi

Budowa będzie prowadzona na działce będącej własnością Inwestora – projektowany budynek nie narusza interesu osób trzecich w rozumieniu art. 5 ust. 2 ustawy Prawo budowlane, jego lokalizacja nie ogranicza dostępu osobom, nie pozbawia możliwości korzystania z wody, kanalizacji, energii elektrycznej i ciepłej oraz środków łączności. Budynek nie pozbawia dopływu światła dziennego do pomieszczeń przeznaczonych na stały pobyt ludzi w budynkach sąsiednich, a jego użytkowanie nie powoduje hałasu, wibracji, zakłóceń elektrycznych i promieniowania, a także zanieczyszczeń powietrza, gleby i wody. Jego lokalizacja i odległości od granic są zgodne z § 12 rozporządzenia

MiR w sprawie warunków technicznych, jakim powinny odpowiadać budynki i ich usytuowanie.

Zgodnie z przepisami o ocenach oddziaływania na środowisko wnioskowana inwestycja nie jest zaliczana do przedsięwzięć mogących zawsze lub potencjalnie znacząco oddziaływać na środowisko.

Zastosowano przy projektowaniu rozwiązania uwzględniające ogólne zasady ochrony środowiska, zdrowia ludzi, przyrody i krajobrazu określone w przepisach odrębnych.

Uciążliwość inwestycji zamyka się w granicach dysponowania nieruchomością.

Odpady powstałe w wyniku budowa oraz eksploatacji przekazać do zagospodarowania lub odzysku w sposób przewidziany w przepisach o odpadach, ewentualnie zagospodarować w sposób ustalony z Wójtem Gminy.

Nieruchomość została wyposażona w urządzenia służące do czasowego selektywnego wstępnego magazynowania odpadów komunalnych.

7. Dane dotyczące warunków ochrony przeciwpożarowej

Zgodnie z Rozporządzeniem MSWiA z dnia 14. 12. 2015r. w sprawie uzgadniania projektu budowlanego pod względem ochrony ppoż. (Dz. U. 2015 poz. 2117) niniejszy projekt nie podlega uzgodnieniu pod względem ochrony przeciwpożarowej.

8. Inne niezbędne dane

Teren inwestycji nie podlega specjalnym warunkom ochrony ekologicznej, nie znajduje się w strefie chronionego krajobrazu, nie występują na nim pomniki przyrody ani inne elementy przyrodnicze podlegające ochronie.

Teren nie jest położony na terenach zalewowych oraz nie jest zagrożony osuwaniem się mas ziemnych, a roboty budowlane nie spowodują wycinki drzew i krzewów podlegających ochronie. Prace budowlane nie wymagają także wycinki pozostałego drzewostanu nieowocowego.

9. Informacje o obszarze oddziaływania obiektu

Obszar oddziaływania budynku obejmuje dz. nr 473 należącą do inwestora.

Po uwzględnieniu obowiązujących przepisów [Rozporządzenie Ministra Infrastruktury z dnia 12 kwietnia 2002r. w sprawie warunków technicznych, jakim powinny odpowiadać budynki i ich usytuowanie (Dz. U. 2019 poz. 1065 t.j.), Prawo budowlane (t.j. Dz. U. z 2020r. poz. 1333 z późn. zm)] stwierdza się, iż ze względu na posadowienie budynku oraz obiektów i urządzeń z nim związanych w odległości od granicy zgodnej z przepisami oraz zbliżoną wysokość budynków w zabudowie na działkach sąsiednich oraz zastosowania materiałów budowlanych dopuszczonych do stosowania w budownictwie i spełniających wymagania ppoż. budynek nie powoduje przesłaniania i zacielenia.

Ponadto wszystkie dopuszczalne odległości od innych instalacji są zgodne z obowiązującymi przepisami.

W zakresie istniejącego zabudowania na terenie inwestowanym na dzień przeprowadzenia analizy planowane prace budowlane nie powodują utrudnień w korzystaniu z sąsiednich nieruchomości, nie zmieniają warunków ich użytkowania oraz nie zmieniają w sposób zasadniczy ich standardu użytkowania, zatem nie wprowadzają ograniczeń w zabudowie terenów przyległych.

Ponadto inwestycja nie powoduje zagrożenia życia ludzi lub bezpieczeństwa mienia, a w stosunku do obiektów, o których mowa w art. 5 ust. 1 pkt 4 ustawy – Prawo budowlane, ograniczenia dostępności dla osób niepełnosprawnych oraz nie powoduje pogorszenia warunków zdrowotno – sanitarnych i użytkowych, a także stanu środowiska, po spełnieniu określonych warunków zamiennych.

Sposób wykorzystania przedmiotowego budynku zgodny z założeniami projektowymi nie będzie miał ujemnego wpływu na środowisko.

Projektował:

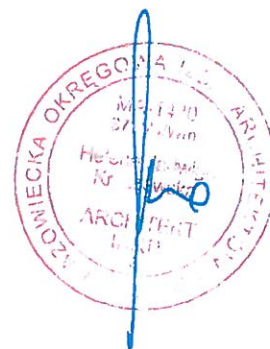

Siedlce, marzec 2024r.

Wydruk mapy

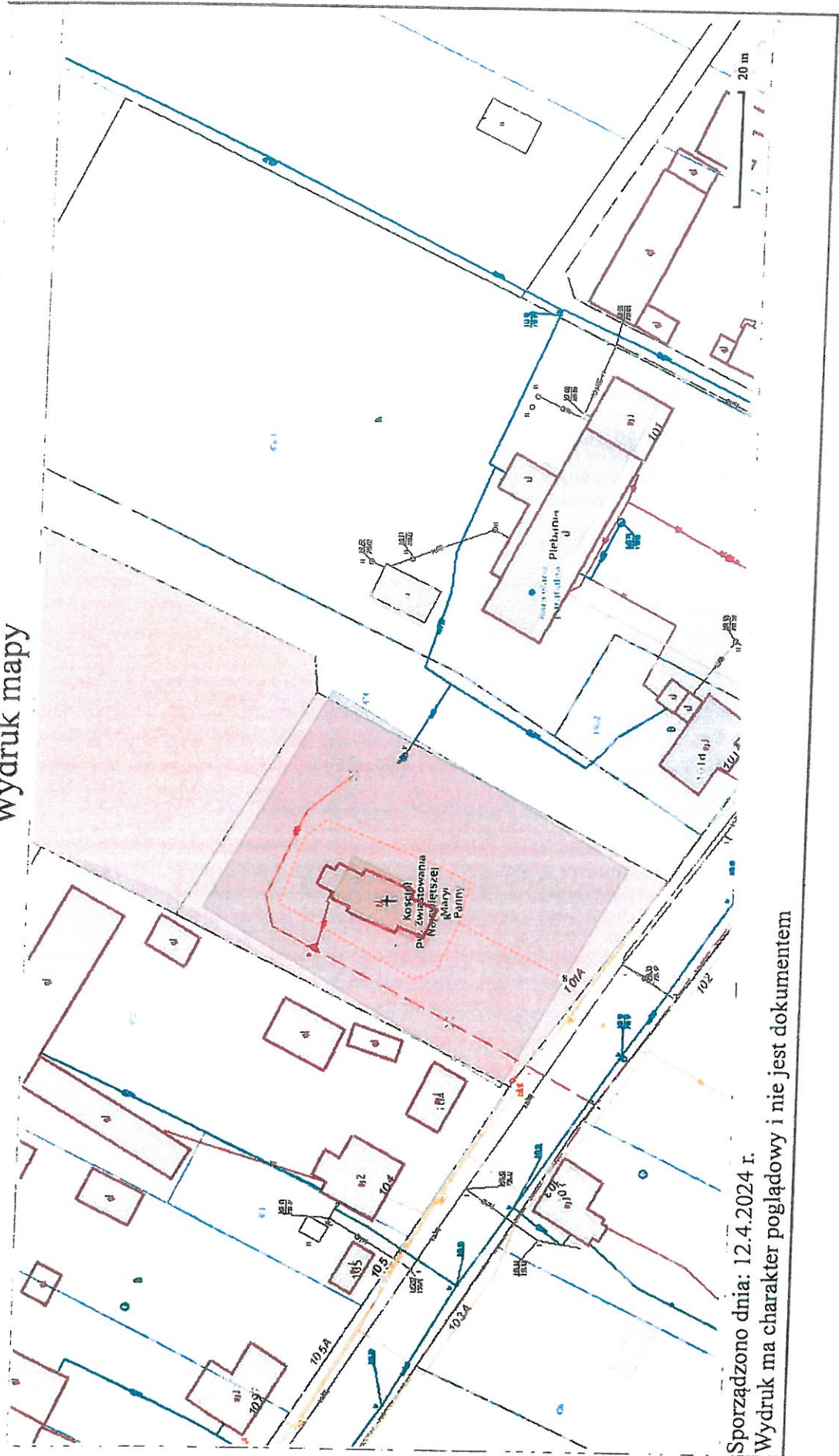

Sporządzono dnia: 12.4.2024 r.
Wydruk ma charakter poglądowy i nie jest dokumentem

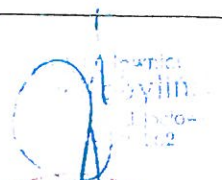
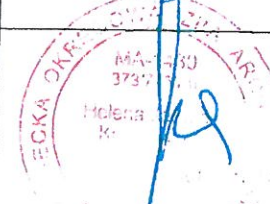
Jednostka projektowania:		Egz. 1
Pracownia Konserwatorsko – Budowlana ROKOKO Joanna Kobylińska 08 – 110 Stok Lacki – Folwark ul. Z. Stefaniuka 2E, NIP 821-248-39-12 tel. 666 509 262		
PROJEKT BUDOWLANY		
NAZWA OBIEKTU:	Remont zabytkowego budynku kościoła: <ul style="list-style-type: none"> • zabezpieczenie antykorozyjne i malowanie dachu pokrytego blachą na budynku kościoła • wymiana uszkodzonych elementów podwalin • zabezpieczenie biologiczne i przeciwpożarowe szalówki zewnętrznej wraz z zabezpieczeniem przed wpływem czynników atmosferycznych • wykonanie nowego pokrycia nad zakrystią i zadaszeniami drzwi wraz ze wzmocnieniem konstrukcji zadaszeń 	
KAT. OBIEKTU BUDOWLANEGO:	Kategoria X – budynki kultu religijnego	
ELEMENT PROJEKTU:	PROJEKT ARCHITEKTONICZNO - BUDOWLANY	
LOKALIZACJA: Adres inwestycji:	Makarówka dz. nr 473 gm. Huszlew pow. łosicki	
INWESTOR:		
Nazwa inwestora	Parafia Rzymskokatolicka Zwiastowania NMP	
Adres inwestora	Makarówka 101	
Kod pocztowy	08 – 206 Huszlew	
ZESPÓŁ PROJEKTOWY:		
Zakres opracowania	Imię i nazwisko, specjalność, nr uprawnień	Podpis
Asystent projektanta	mgr inż. Joanna Kobylińska	
Projektant architektoniczno – konstrukcyjny	mgr inż. arch. Helena Kraszewska upr. 373/74/Wm spec. architektoniczna	
DATA OPRACOWANIA PROJEKTU		SIEDLCE, MARZEC 2024R.



IZBA ARCHITEKTÓW
RZECZYPOSPOLITEJ POLSKIEJ

Mazowiecka Okręgowa Rada Izby Architektów RP

ZAŚWIADCZENIE - ORYGINAŁ

(wypis z listy architektów)

Mazowiecka Okręgowa Rada Izby Architektów RP zaświadcza, że:

mgr inż. arch. Helena Jadwiga KRASZEWSKA

posiadająca kwalifikacje zawodowe do pełnienia samodzielnych funkcji technicznych w budownictwie w specjalności architektonicznej i w zakresie posiadanych uprawnień nr **373/74/Wm**, jest wpisana na listę członków Mazowieckiej Okręgowej Izby Architektów RP pod numerem: **MA-1430**.

Członek czynny od: 11-02-2003 r.

Data i miejsce wygenerowania zaświadczenia: 08-05-2023 r. Warszawa.

Zaświadczenie jest ważne do dnia: **30-06-2024 r.**

Podpisano elektronicznie w systemie informatycznym Izby Architektów RP przez:
Anatol Kuczyński, Sekretarz Okręgowej Rady Izby Architektów RP,

Nr weryfikacyjny zaświadczenia:

MA-1430-989Y-69B8-4535-268C

Dane zawarte w niniejszym zaświadczeniu można sprawdzić podając nr weryfikacyjny zaświadczenia w publicznym serwisie internetowym Izby Architektów: www.izbaarchitektow.pl lub kontaktując się bezpośrednio z właściwą Okręgową Izbą Architektów RP.

Nr ewid. uprawn. 373/72

UPRAWNIENIA BUDOWLANE

Na podstawie art. 18, art. 19, ust. 1 pkt 1 i art. 20, ust. 1 ustawy z dnia 31 stycznia 1961 r. – prawo budowlane (Dz. U. nr 7, poz. 40) oraz § 29 i § 5, ust. 1, pkt 1 rozporządzenia Przewodniczącego Komitetu Budownictwa, Urbanistyki i Architektury z dnia 10 września 1962 r. w sprawie kwalifikacji fachowych osób wykonujących funkcje techniczne w budownictwie powszechnym (Dz. U. z 1962 r., nr 53, poz. 266, z 1965 r., nr 6, poz. 24 i z 1966 r., nr 34, poz. 204)

Ob. Helena Edwiga KRASZEWSKA
magister inżynier architekt

urodzony dnia 1 października 1942 r. w Michałowie pow. Pińczów

otrzymuje

w specjalności: architektonicznej

uprawnienia budowlane sporządzania projektów budowlanych architektonicznych wszelkich obiektów budowlanych, projektów budowlanych konstrukcyjnych z wyjątkiem projektów obiektów budowlanych o skomplikowanej konstrukcji oraz projektów instalacji i urządzeń sanitarnych z wyjątkiem skomplikowanych instalacji i urządzeń sanitarnych.



[Handwritten signature]

Siedlce dn. 20-06-2008 r.

DS – 4163/75/08

Pani mgr inż. arch. Helena Jadwiga Kraszewska
Żelków-Kolonia ul. Żwirowa 22
08-110 Siedlce

Wojewódzki Konserwator Zabytków Województwa Mazowieckiego informuje, że Pani **mgr inż. arch. Helena Jadwiga Kraszewska** zam. Żelków-Kolonia ul. Żwirowa 22, 08-110 Siedlce, posiadająca uprawnienia Nr 373/74/Wm, będąca członkiem Mazowieckiej Okręgowej Izby Architektów pod Nr MA-1430, wykonywała dokumentacje projektowe prac remontowych i konserwatorskich na obiektach zabytkowych znajdujących się na terenie działania Wojewódzkiego Urzędu Ochrony Zabytków Delegatura w Siedlcach. Wszystkie dokumentacje zostały opracowane zgodnie z zasadami sztuki konserwatorskiej, w oparciu o stosowne wytyczne. **W związku z powyższym Pani może być rekomendowana do wykonywania opracowań projektowych prac przewidzianych do realizacji na obiektach zabytkowych.**

Niniejsze zaświadczenie wydaje się na prośbę zainteresowanej.

A handwritten signature in black ink, appearing to be a stylized 'H' or 'J' followed by a horizontal line.

Siedlce, marzec 2024r.

OŚWIADCZENIE PROJEKTANTÓW

Zgodnie z art. 34 ust. 3d pkt. 3) Ustawy z dnia 7 lipca 1994 r. Prawo budowlane oświadczam, że projekt architektoniczno – budowlany dotyczący

Remont zabytkowego budynku kościoła:

- zabezpieczenie antykorozyjne i malowanie dachu pokrytego blachą na budynku kościoła
- wymiana uszkodzonych elementów podwalin
- zabezpieczenie biologiczne i przeciwpożarowe szalówki zewnętrznej wraz z zabezpieczeniem przed wpływem czynników atmosferycznych
- wykonanie nowego pokrycia nad zakrystią i zadaszeniami drzwi wraz ze wzmocnieniem konstrukcji zadaszeń w miejscowości Makarówka dz. nr 473 gm. Huszlew pow. łosicki został sporządzony zgodnie z obowiązującymi przepisami, normami i zasadami wiedzy technicznej w stanie kompletnym z punktu widzenia celu, któremu ma służyć.

Funkcja	Imię i nazwisko, adres, nr uprawnień	Podpis
Projektant architektoniczno – konstrukcyjny	mgr inż. arch. Helena Kraszewska upr. 373/74/Wm spec. architektoniczna	

OPIS TECHNICZNY

zgodnie z Rozporządzeniem Ministra Transportu, Budownictwa i Gospodarki Morskiej z dnia 25 kwietnia 2012r. w sprawie szczegółowego zakresu i formy projektu budowlanego

INWESTOR: Parafia Rzymskokatolicka Zwiastowania NMP

Makarówka 101

08 – 206 Huszlew

LOKALIZACJA: Makarówka dz. nr 473 gm. Huszlew pow. łosicki

1. Merytoryczna podstawa opracowania:

1. Założenia projektowe ustalone z inwestorem.
2. Rekonesans w terenie.
3. Polskie Normy, Warunki techniczne, przepisy budowlane, doświadczenie zawodowe projektantów, w tym:
 - a/ Rozporządzenie Ministra Infrastruktury z dnia 12 kwietnia 2002r. w sprawie warunków technicznych, jakim powinny odpowiadać budynki i ich usytuowanie,
 - b/ Rozporządzenie Ministra Transportu, Budownictwa i Gospodarki Morskiej z dnia 25 kwietnia 2012r. w sprawie szczegółowego zakresu i formy projektu budowlanego,
 - c/ Prawo budowlane,
 - d/ Prawo ochrony środowiska,
 - e/ ustawa z dnia 27 marca 2003r. o planowaniu i zagospodarowaniu przestrzennym,
 - f/ ustawa z dnia 23 lipca 2003r. o ochronie zabytków i opiece nad zabytkami.

2. Materiały wyjściowe do projektowania

PN-EN 1990: 2004 /Ap1	Eurokod: Podstawy projektowania konstrukcji
PN-EN 1991-1-1: 2004	Eurokod 1: Oddziaływania na konstrukcje Część 1-1: Oddziaływania ogólne. Ciężar objętościowy, ciężar własny, obciążenia użytkowe w budynkach.
PN-EN 1991-1-3: 2005	Eurokod 1: Oddziaływania na konstrukcje Część 1-3: Oddziaływania ogólne – Obciążenie śniegiem
PN-77/B-0201	Obciążenia w obliczeniach statycznych. Obciążenia wiatrem
PN-B-03264: 2002/Ap1	Konstrukcje betonowe, żelbetowe i sprężone. Obliczenia statyczne i projektowanie
PN-90/B-03200	Konstrukcje stalowe. Obliczenia statyczne i projektowanie
PN-B-03150: 2000/A1/Az2	Konstrukcje drewniane. Obliczenia statyczne i projektowanie
PN-B-03002: 1999/Ap1/Az1/Az2	Konstrukcje murowe niezbrojone. Projektowanie i obliczanie
PN-81/B-03020	Posadowienie bezpośrednie budowli. Obliczenia statyczne i projektowanie
PN-90/B-03000	Projekty budowlane. Obliczenia statyczne

3. Rodzaj i kategoria obiektu budowlanego będącego przedmiotem zamierzenia budowlanego

Przedmiotem opracowania jest budynek kościoła zakwalifikowany do kategorii X – budynki kultu religijnego, jak: kościoły, kaplice, klasztory, cerkwie, zbory, synagogi, meczety oraz domy pogrzebowe, krematoria o wsp. kat. obiektu 6 i współczynnika wielkości obiektu 1,0.

4. Zamierzony sposób użytkowania oraz program użytkowy obiektu budowlanego

Obiekt pełni funkcję sakralną – kościół – pozostaje bez zmian.

Program użytkowy: pozostaje bez zmian

5. Układ przestrzenny oraz forma architektoniczna obiektu budowlanego

Układ przestrzenny budynku zgodnie z rzutem poszczególnych kondygnacji.

6. Opinia geotechniczna oraz informacja o sposobie posadowienia obiektu budowlanego:

Budynek zlokalizowany jest w następujących strefach oddziaływań środowiskowych:

- I strefa obciążenia wiatrem,
- III strefa obciążenia śniegiem,
- II strefa przemarzania gruntu (1.0 m p. p. t.).

Nośność podłoża gruntowego: budynek posadowiony zostanie na gruncie próchnicznym zmieszonym z piaskiem i gruzem oraz piaskach średnich w stanie średnio zagęszczonym o $I_D=0,6$ oraz glinie s tanie twardoplastycznej o $I_{t1}=0,25$.

Max obciążenie podłoża pod fundamentem nie przekracza 200 kPa.

Poziom wody gruntowej znajduje się poniżej poziomu posadowienia.

Projektowany budynek posadowiony będzie w sposób bezpośredni na podłożu gruntowym zalegającym w poziomie posadowienia za pośrednictwem projektowanego fundamentu typu „biała wanna”.

7. Opis zapewnienia niezbędnych warunków do korzystania z obiektów użyteczności publicznej i mieszkaniowego budownictwa wielorodzinnego przez osoby niepełnosprawne, o których mowa w art. 1 Konwencji o prawach osób niepełnosprawnych, sporządzonej w Nowym Jorku dnia 13 grudnia 2006r., w tym osoby starsze:

Budynek zaprojektowano bez barier architektonicznych. Natomiast celem ułatwienia komunikacji poziomej w budynku dla osób niepełnosprawnych oraz starszych nie będą występowały progi o wysokości uniemożliwiającej przejazd wózkiem inwalidzkim.

8. Charakterystyczne parametry obiektu budowlanego

bez zmian

9. Liczba lokali użytkowych i mieszkalnych

nie dotyczy

10. Parametry techniczne obiektu budowlanego charakteryzujące wpływ obiektu budowlanego na środowisko i jego wykorzystywanie oraz na zdrowie ludzi i obiekty sąsiednie pod względem:

α) zapotrzebowania i jakości wody oraz ilości, jakości i sposobu odprowadzania ścieków oraz wód opadowych

Faza realizacji inwestycji: W fazie realizacji inwestycji budowa nie powoduje istotnych zagrożeń dla środowiska.

Faza użytkowania obiektu: W fazie funkcjonowania przedsięwzięcia na terenie przedsięwzięcia będą powstawały:

- nie dotyczy

β) Emisji zanieczyszczeń gazowych, w tym zapachów, pyłowych i płynnych, z podaniem ich rodzaju, ilości i zasięgu rozprzestrzeniania się

Faza realizacji inwestycji: W fazie realizacji inwestycji występuje możliwość emisji pyłów związana z procesem budowlanym. Są to jednakże zanieczyszczenia krótkotrwałe o ograniczonym zasięgu oddziaływania.

Faza użytkowania obiektu: Zastosowane rozwiązania projektowe eliminują możliwość emisji zanieczyszczeń.

γ) Rodzaju i ilości wytwarzanych odpadów

Faza realizacji inwestycji: W fazie realizacji inwestycji budowa generować będzie standardowe odpady budowlane i odpady komunalne związane z funkcjonowaniem zaplecza budowy. Odpady odbierane będą na bieżąco przez wyspecjalizowane przedsiębiorstwo.

Faza użytkowania obiektu: W fazie użytkowania obiekt generować będzie standardowe odpady komunalne. Odpady komunalne będą segregowane i gromadzone w kubłach. Odpady komunalne odbierane będą na bieżąco przez wyspecjalizowane przedsiębiorstwo.

δ) Właściwości akustyczne oraz emisja drgań, a także promieniowania, w szczególności jonizującego, pola elektromagnetycznego i innych zakłóceń, z podaniem odpowiednich parametrów tych czynników i zasięgu ich rozprzestrzeniania się

Faza realizacji inwestycji: Powstawać będą drgania związane z robotami budowlanymi. Ich zasięg jest krótkotrwały i ograniczony do terenu budowy.

Faza użytkowania obiektu: Nie występuje emisja drgań, promieniowania, pola elektromagnetycznego oraz innych zakłóceń. Właściwy klimat akustyczny pomieszczeń zostanie osiągnięty poprzez zastosowanie rozwiązań technicznych charakteryzujących się bardzo

dobrymi parametrami izolacyjności akustycznej. Przenoszenie dźwięków z pomieszczenia do pomieszczenia będzie zminimalizowane dzięki zastosowaniu podłóg pływających, masywnych ścian działowych i izolacji z wełny mineralnej.

e) Wpływ obiektu budowlanego na istniejący drzewostan, powierzchnię ziemi, w tym glebę, wody powierzchniowe i podziemne

Faza realizacji inwestycji: Brak konieczność wycinki drzew kolidujących z inwestycją. Brak wpływu na glebę, wody powierzchniowe i podziemne.

Faza użytkowania obiektu: Brak

11. Analiza technicznych, środowiskowych i ekonomicznych możliwości realizacji wysoce wydajnych systemów alternatywnych zaopatrzenia w energię i ciepło, w tym zdecentralizowanych systemów dostawy energii opartych na energii ze źródeł odnawialnych, kogenerację, ogrzewanie lub chłodzenie lokalne lub blokowe, w szczególności gdy opiera się całkowicie lub częściowo na energii z odnawialnych źródeł energii, o których mowa w art. 2 pkt 22 ustawy z dnia 20 lutego 2015 r. o odnawialnych źródłach energii (Dz. U. z 2020 r. poz. 261, 284, 568, 695, 1086 i 1503), oraz pompy ciepła, określającą:

nie dotyczy

12. Analiza technicznych i ekonomicznych możliwości wykorzystania urządzeń, które automatycznie regulują temperaturę

nie dotyczy

13. Informacje o zasadniczych elementach wyposażenia budowlano-instalacyjnego, zapewniających użytkowanie obiektu zgodnie z przeznaczeniem

a) instalacja wody zimnej

nie dotyczy

b) instalacja wody ciepłej

nie dotyczy

c) instalacja kanalizacji sanitarnej

nie dotyczy

d) instalacja centralnego ogrzewania

nie dotyczy

e) wentylacja

nie dotyczy

f) elektryka

nie dotyczy

- g) Zabezpieczenie antykorozyjne i malowanie dachu pokrytego blachą na budynku kościoła
- h) Wymiana odtworzeniowa fragmentów uszkodzonych elementów podwalin,
- i) Zabezpieczenie biologiczne i przeciwpożarowe szalówki zewnętrznej wraz z zabezpieczeniem przed wpływem czynników atmosferycznych,
- j) Wykonanie nowego pokrycia nad zakrystią i zadaszeniami drzwi wraz ze wzmocnieniem konstrukcji zadaszeń.

14. Warunki ochrony przeciwpożarowej

nie dotyczy

Wytuczne wykonawcze

Prowadzenie robót budowlanych pod nadzorem projektanta oraz Kierownika Budowy, wszelkie wątpliwości związane z technologią robót oraz szczegółowymi rozwiązaniami a w szczególności sposobami łączenia lub wykończenia elementów konsultować na bieżąco w trakcie prac.

Wszystkie roboty budowlane – montażowe należy prowadzić zgodnie z „Warunkami technicznymi wykonywania i odbioru robót budowlano – montażowych” oraz obowiązującymi normami i sztuką budowlaną zachowując przepisy BHP.

Materiały muszą posiadać niezbędne atesty (ITB, PZH) dopuszczania do stosowania w budownictwie.

Prawa autorskie do projektu i realizacji na zamówienie z zachowaniem przepisów prawa autorskiego. Wszelkie zmiany oraz realizacja zabudowy wg niniejszego opracowania tylko za zgodą projektanta. Całość, ani żadna część niniejszego opracowania nie może być powielana, przechowywana w pamięci, transmitowana przy użyciu metod elektronicznych, mechanicznych, fotonowielania, itp. bez zgody autora projektu.

Projektował:



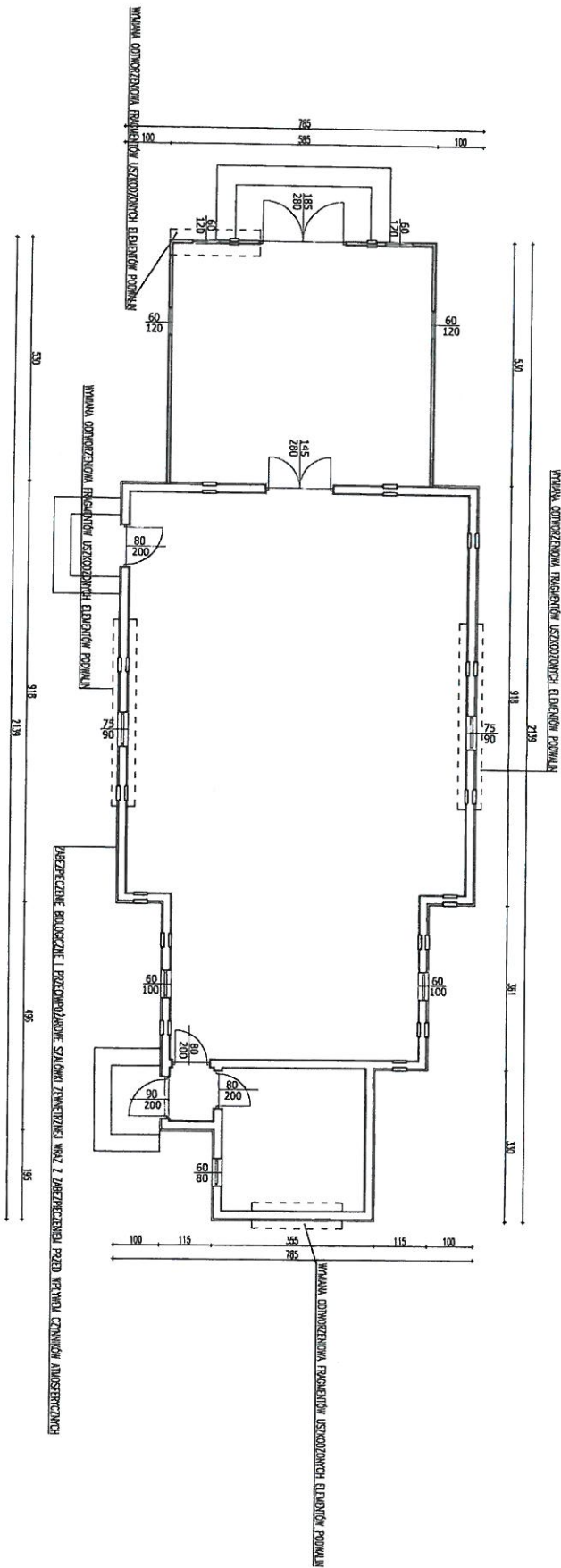

MAKARÓWKA
GM. HUSZLEW

Województwo Lubelskie
Powiat Lubelski
Miejscowość Makarówka
ul. Szkoła 1
41-010 Makarówka
tel. 81 733 10 10
e-mail: biuro@makarowka.pl



RZUT PRZYZIEMIA 1:100

Pow. zabudowy 138,1 m²
Pow. użytkowa 115,9 m²
Kubatura 637,0 m³

Pracownia Komercyjna - Biuro Inżynierskie ul. Zastawna 2E, 01-70 Stok - Warszawa Tel. kom. 666 509 282		Adres: Makarówka dz. nr 473 gm. Huszlew	
Tytuł: Remont zabłytkowego budynku kościoła	Nr rysunku: 1	Rodzaj: Przyziemie	Data: 03.2024
Opracował projekt: mgr inż. Joanna Kobylńska	Podpis: 	Data: 03.2024	Rodzaj: Budowlano
Projektant, aprob. - inż. mgr inż. o.cch. Helena Kraszewska Upr. 373/74/Wm	Podpis: 	Rodzaj: Budowlano	Skala: 1:100

MAKARÓWKA
GM. HUSZLEW

PROJEKTOWA I NADZORSTWA
INŻYNIERSKA I ARCHITEKTONICZNA
S.C. HUSZLEW
ul. Szkoła 10, 17-110 Huszlew
tel. 71 73 73 74

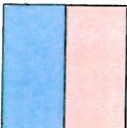
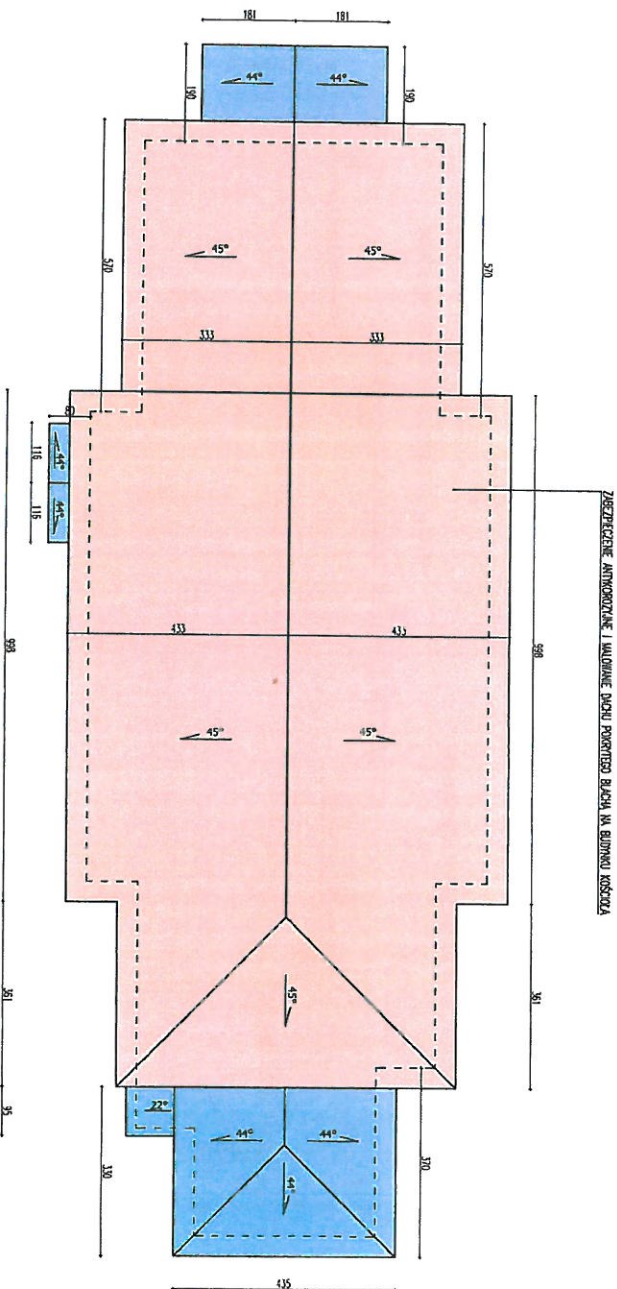

ZABEZPIECZENIE ANTYKOROZYJNE I MALOWANIE
DACHU POKRYCIEGO BLACHĄ NA BUDYNKU KOŚCIOŁA
WYKONANIE NOWEGO POKRYCIA NAD ZAKRYCIĄ I ZAKRYCIAMI DRZWI
WRAZ ZE WZMOCNIENIEM KONSTRUKCJI

RZUT DACHU 1:100

Pracownia Konstruktorko - Budowlana ROKOKO ul. Szkoła 10, 17-110 Huszlew - Faworki tel. kom. 668 509 282		Adres: Makarówka dz. nr 473 gm. Huszlew	
Tytuł: Remont zabytkowego budynku kościoła	Nr rysunku: 2	Data: 03.2024	
Projektant, projektant: mgr inż. Joanna Kobylinska	Projektant: [Signature]	Data: 03.2024	
Projektant, wykonawca: mgr inż. odc. Helena Kraszewska Upr. 373/74/Wm	Projektant: [Signature]	Data: 03.2024	
Skala: 1:100		Data: 03.2024	

MAKARÓWKA
GM. HUSZLEW

Projekt: Remont i modernizacja budynku kościoła w Makarówce gm. Huszlew

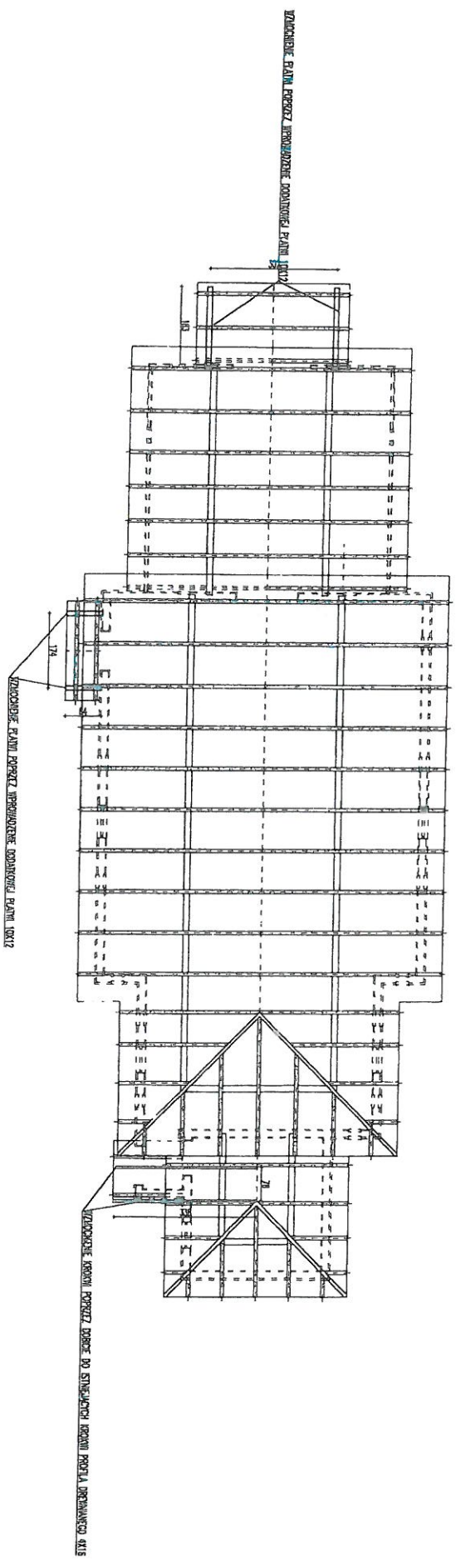

RZUT KONSTRUKCJI DACHU 1:100

Pracownia Konstrukcyjna - Biuro Inżynierskie KIKO/KO ul. Żelazna 22, 05-110 Solec nadw. - Polesie Tel. kom. 888 509 282		Adres: Makarówka dz. nr 473 gm. Huszlew	
Tytuł: Remont i modernizacja budynku kościoła		Za: 2a	
Wykonanie: mgr inż. Joanna Kobylińska		Data: 03.2024	
Projektant: mgr inż. arch. Helena Kroszewska Up. 575/74/Wm		Data: 1:100	

MAKARÓWKA
GM. HUSZLEW

ZABEZPIECZENIE ANTYKOROZYJNE I MALOWANIE DACHU POKRYTEGO BLACHĄ NA BUDYNKU KOSCOŁA

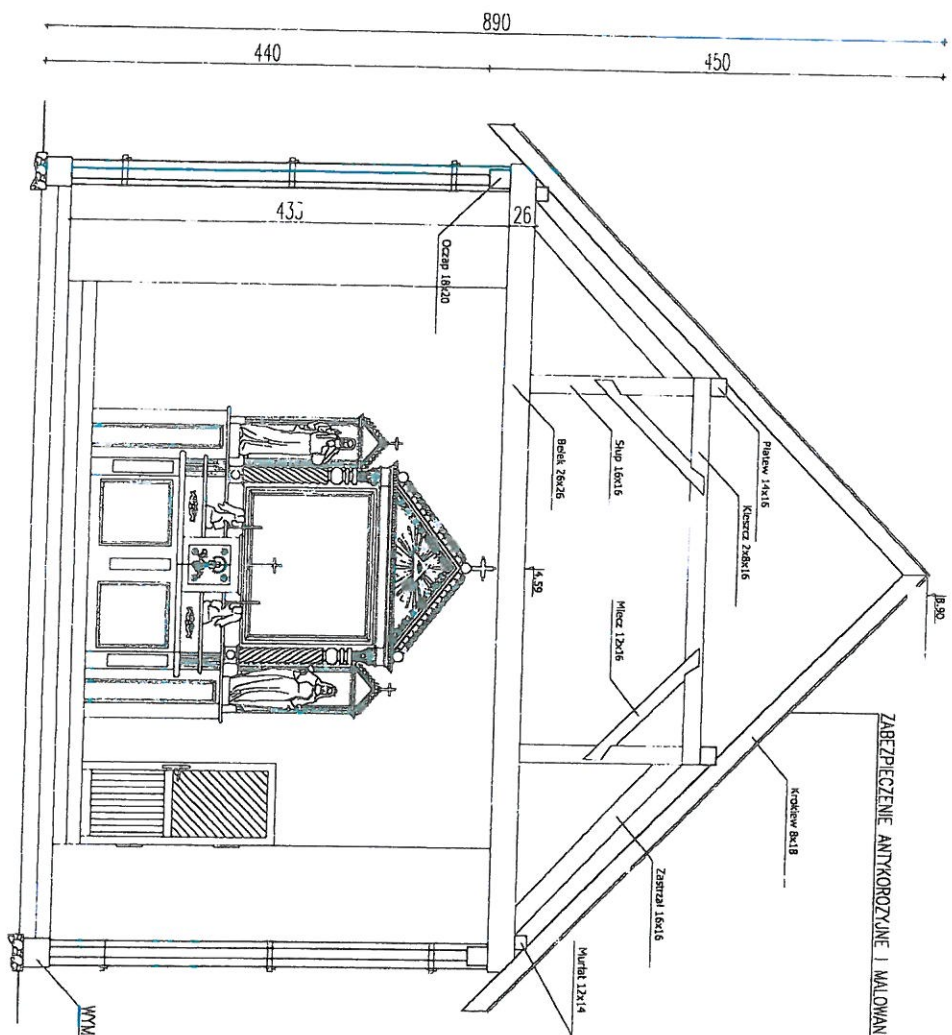

WYMIANA ODMOROZOWIWA FRAGMENTÓW USZKODZONYCH ELEMENTÓW PODMALIN

PRZEKROJ A-A 1:50

Pracownia Konserwatorska - Budowlano ROKKOJOL ul. Sienkiewicza 10, Jastrzębie-Zdrój, 43-600		Makarówka dz. nr 473 gm. Huszlew	
Tel. kom. 881 209 528			
Temat: Remont zabytkowego budynku kościoła	nr rysunku: 3	Przebieg: A - A	
Wykonał projekt: mgr inż. Joanna Kobylńska	Kodzik: KROK	Data: 03.2024	
Zaprojektował: mgr inż. Sławek mgr inż. arch. Helena Koszewska Upr. 373/74/Wm		Zrealizował: Budowlano	
		Skala: 1:100	

MAKARÓWKA
GM. HUSZLEW

ZABEZPIECZENIE ANTYKOROZYJNE I MALOWANIE DACHU POKRYTEGO BLACHĄ NA BUDYNKU KOŚCIOŁA

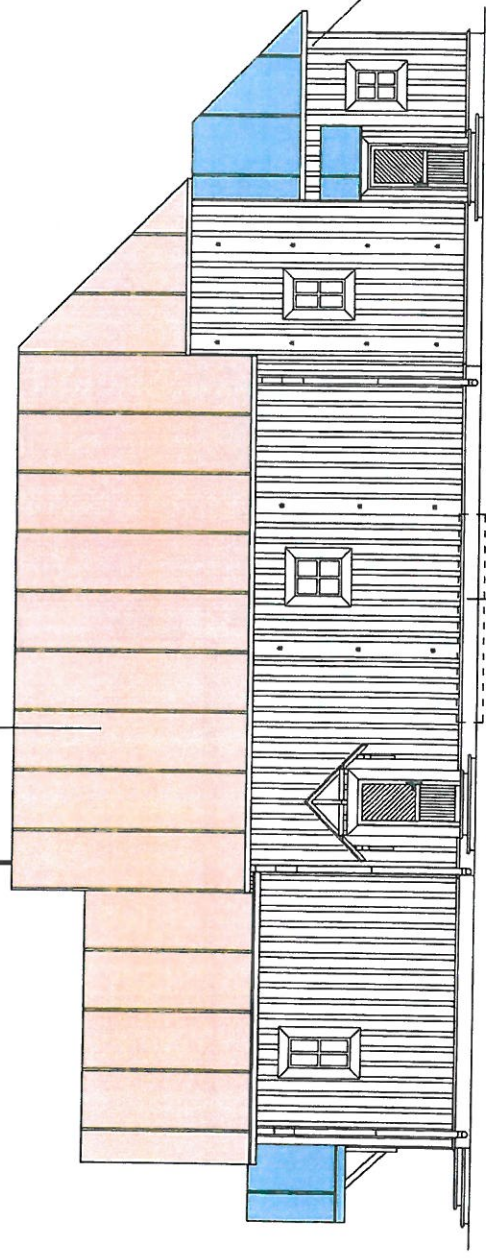

WYMAGA DOTRZĄDZENIA PRZEBUDOWY USZKODZONYCH ELEMENTÓW PODDAW

ELEWACJA WSCHODNIA 1:100

ZABEZPIECZENIE ANTYKOROZYJNE I MALOWANIE DACHU POKRYTEGO BLACHĄ NA BUDYNKU KOŚCIOŁA

ZABEZPIECZENIE BIOLOGICZNE I PRZECIWPOROZNIENIE SZALWIKI ZEWNĘTRZNEJ WRAZ Z ZABEZPIECZENIEM PRZED WETWIENIENIEM CZYNNIÓW ATMOSFERICZNYCH

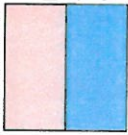

ZABEZPIECZENIE ANTYKOROZYJNE I MALOWANIE DACHU POKRYTEGO BLACHĄ NA BUDYNKU KOŚCIOŁA WYKONANIE NOWEGO POKRYCIA NAD ZAKRYCIĄ I ZADASZENIAMI DRZWI WRAZ ZE WZMOCNIENIEM KONSTRUKCJI

WYMAGA DOTRZĄDZENIA PRZEBUDOWY USZKODZONYCH ELEMENTÓW PODDAW

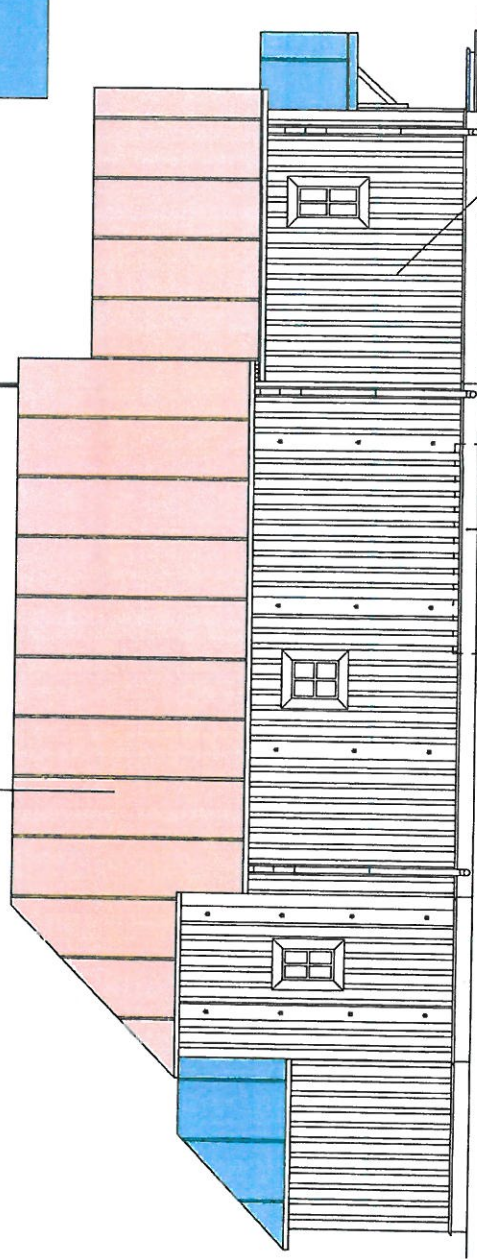

ELEWACJA ZACHODNIA 1:100

ZABEZPIECZENIE BIOLOGICZNE I PRZECIWPOROZNIENIE SZALWIKI ZEWNĘTRZNEJ WRAZ Z ZABEZPIECZENIEM PRZED WETWIENIENIEM CZYNNIÓW ATMOSFERICZNYCH

Pracownia Konserwacji - Budowlana ROKOKO Adres: ul. Szustalska 22, 04-170 856 Łochów - Falenki Tel. kom. 669 909 282		Makarówka dz. nr 473 gm. Huszlew	
Temat: Remont zabłytkowego budynku kościoła	Nr rysunku: 5	Branża: Wsch., Zach.	
Autorstwo projekt. inż. Joanna Kobylinska	Data: 03.2024	Data: 03.2024	
Projektant arch. - inż. mgr inż. arch. Helena Kraszewska Upr. 373/74/Wm	Data: 03.2024	Branża: Budowlana	
		Skala: 1:100	

MAKARÓWKA
GM. HUSZLEW

Województwo Lubelskie
Urząd Miejski w Makarówce
ul. Wolności 10
25-100 Makarówka
Tel. 868 509 282

ZABEZPIECZENIE ANTYKOROZYJNE I MALOWANIE
DACHU POKRYTEGO BLACHĄ NA BUDYNKU KOŚCIOŁA
WYKONANIE NOWEGO POKRYCIA NAD ZAKRYCIĄ I ZADASZENIAMI DRZWI
WRAZ ZE WZMOCNIENIEM KONSTRUKCJI

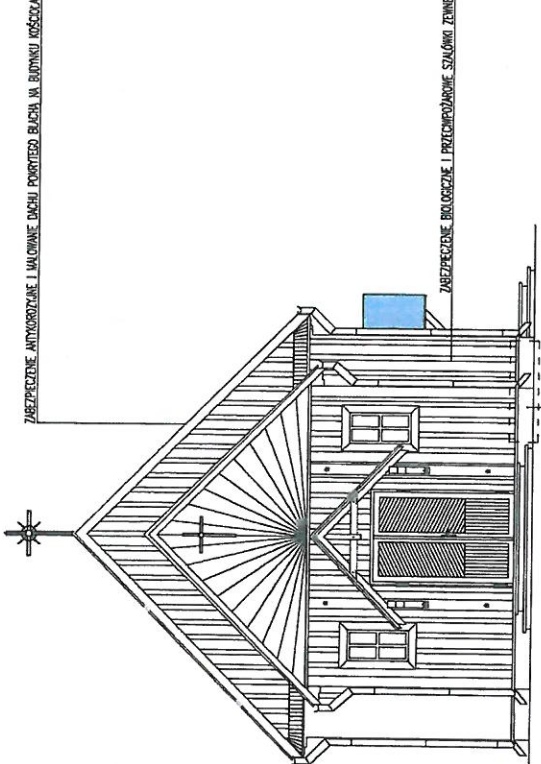
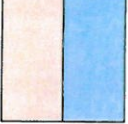

WYMIAR: OPTYMIZACJA FRAGMENTÓW USZKODZONYCH ELEWACJI PODDAJĄC
ELEWACJA POLUDNIOWA 1:100

ZABEZPIECZENIE ANTYKOROZYJNE I MALOWANIE DACHU POKRYTEGO BLACHĄ NA BUDYNKU KOŚCIOŁA

ZABEZPIECZENIE BIOLOGICZNE I PRZECIPOJARNE SZALWIM ZIMNIETRZĄSI WRAZ Z ZABEZPIECZENIEM PRZED WPYWIŁEM CZYNNIKÓW ATMOSFERICZNYCH

ZABEZPIECZENIE ANTYKOROZYJNE I MALOWANIE DACHU POKRYTEGO BLACHĄ NA BUDYNKU KOŚCIOŁA

WYKONANIE NOWEGO POKRYCIA NAD ZAKRYCIĄ I ZADASZENIAMI DRZWI WRAZ ZE WZMOCNIENIEM KONSTRUKCJI

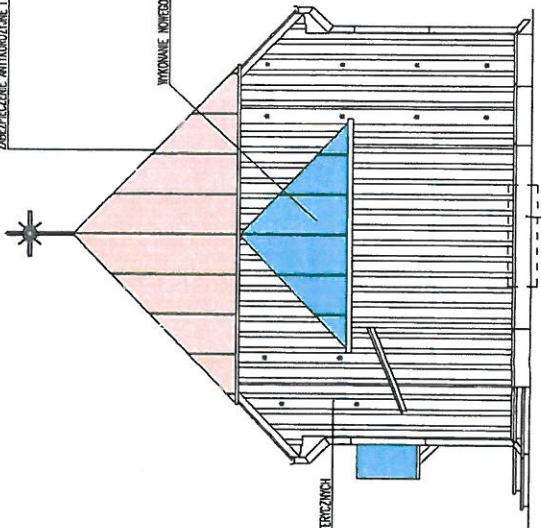

WYMIAR: OPTYMIZACJA FRAGMENTÓW USZKODZONYCH ELEWACJI PODDAJĄC
ELEWACJA PÓŁNOCNA 1:100

ZABEZPIECZENIE BIOLOGICZNE I PRZECIPOJARNE SZALWIM ZIMNIETRZĄSI WRAZ Z ZABEZPIECZENIEM PRZED WPYWIŁEM CZYNNIKÓW ATMOSFERICZNYCH

Pracownia Konserwatorstwo - Budowlana ROKOKO ul. Szlachecka 10, gm. Kobylinka 25-100 Makarówka Tel. kom. 868 509 282		Makarówka dz. nr 473 gm. Huszlew	
Temat: Remont zabytkowego budynku kościoła	Nr rysunku: 4	Skala: Pd., Ph.	
Wykonawca: mgr inż. Joanna Kobylińska	Podpis: <i>[Signature]</i>	Data: 03.2024	
Projektant: mgr inż. arch. Helena Kraszawska Upr. 373/74/W/m		Inicjały: Budowlana	
		Skala: 1:100	

Jednostka projektowania:		Egz. 1
Pracownia Konserwatorsko – Budowlana ROKOKO Joanna Kobylińska 08 – 110 Stok Lacki – Folwark ul. Z. Stefaniuka 2E, NIP 821-248-39-12 tel. 666 509 262		
PROJEKT BUDOWLANY		
NAZWA OBIEKTU:	Remont zabytkowego budynku kościoła: <ul style="list-style-type: none"> • zabezpieczenie antykorozyjne i malowanie dachu pokrytego blachą na budynku kościoła • wymiana uszkodzonych elementów podwalin • zabezpieczenie biologiczne i przeciwpożarowe szalówki zewnętrznej wraz z zabezpieczeniem przed wpływem czynników atmosferycznych • wykonanie nowego pokrycia nad zakrystią i zadaszeniami drzwi wraz ze wzmocnieniem konstrukcji zadaszeń 	
KAT. OBIEKTU BUDOWLANEGO:	Kategoria X – budynki kultu religijnego	
ELEMENT PROJEKTU:	ZAŁĄCZNIKI	
LOKALIZACJA: Adres inwestycji:	Makarówka dz. nr 473 gm. Huszlew pow. łosicki	
INWESTOR:		
Nazwa inwestora	Parafia Rzymskokatolicka Zwiastowania NMP	
Adres inwestora	Makarówka 101	
Kod pocztowy	08 – 206 Huszlew	
DATA OPRACOWANIA PROJEKTU		SIEDLCE, MARZEC 2024R.

INFORMACJA BIOZ DO PROJEKTU BUDOWLANEGO

Podstawa prawna: Rozporządzenie Ministra Infrastruktury z dnia 23 czerwca 2003 r. w sprawie informacji dotyczącej bezpieczeństwa i ochrony zdrowia oraz planu bezpieczeństwa i ochrony zdrowia (Dz. U. 2003 Nr 120, poz. 1126 ze zm.) oraz art. 20 ust. 1 pkt. 1b) ustawy z dnia 7 lipca 1994r. Prawo budowlane /t.j. Dz. U. z 2020r. poz. 1333 ze zm./

TEMAT: Remont wnętrza zabytkowego budynku kościoła

LOKALIZACJA: Makarówka dz. nr 473 gm. Huszlew pow. łosicki

INWESTOR: Parafia Rzymskokatolicka Zwiastowania NMP
Makarówka 101
08 – 206 Huszlew

FUNKCJA	IMIĘ I NAZWISKO	NR UPRAWNIENÍ
Projektant	mgr inż. arch. Helena Kraszewska	upr. 19/BP/77

Spis zawartości:

1. Zakres robót dla całego zamierzenia budowlanego oraz kolejność realizacji poszczególnych robót.
2. Wykaz istniejących obiektów budowlanych w granicach opracowania.
3. Wskazanie elementów zagospodarowania działki lub terenu, które mogą stwarzać zagrożenie bezpieczeństwa i zdrowia ludzi.
4. Wskazania dotyczące przewidywanych zagrożeń występujących podczas realizacji robót budowlanych.
5. Informacja o wydzieleniu i oznakowaniu miejsca prowadzenia robót budowlanych, stosownie do rodzaju zagrożenia.
6. Wskazanie sposobu prowadzenia instruktażu pracowników przed przystąpieniem do realizacji robót szczególnie niebezpiecznych.
7. Wskazanie środków technicznych i organizacyjnych, zapobiegających niebezpieczeństwom wynikającym z wykonywania robót budowlanych.
8. Telefony alarmowe.

Siedlce, marzec 2024r.

INFORMACJA BIOZ

1. Zakres robót i kolejność realizacji obiektów:

Zakres robót budowlanych obejmuje prace budowlane przy inwestycji pn.: Remont wnętrza zabytkowego budynku kościoła zlokalizowanego w miejscowości Makarówka dz. nr 473 gm. Huszlew pow. łosicki.

2. Wykaz istniejących obiektów budowlanych podlegających adaptacji lub rozbiórce:

- granice opracowania i wykaz budynków w granicach opracowania zaznaczono na projekcie zagospodarowania działki. Nie przewiduje się rozbiórek budynków w ramach planowanej inwestycji.

3. Wskazanie elementów zagospodarowania działki lub terenu, które mogą stwarzać zagrożenie bezpieczeństwa i zdrowia ludzi:

Elementami zagospodarowania działki lub terenu, które mogą stwarzać zagrożenie bezpieczeństwa i zdrowia ludzi należy objąć wszelkie miejsca, w których istnieje zagrożenie spadania z wysokości przedmiotów. Zagrożenie mogą stanowić także instalacje podziemne elektryczne i gazowe.

Bezpośrednie zagrożenie dla realizowanej inwestycji w strefie przyległej ulicy nie będzie występowało.

Teren budowy powinien być wygradzony z tablicami budowlanymi o zakazie wstępu i grożących niebezpieczeństwach.

W rejonie projektowanego obiektu budowlanego nie znajduje się napowietrzna linia NN, stanowiąca zagrożenie dla operatorów maszyn budowlanych pracujących w sąsiedztwie.

4. Informacje dotyczące przewidywanych zagrożeń występujących podczas realizacji robót budowlanych, określające skalę i rodzaje zagrożeń oraz miejsce i czas ich wystąpienia:

a/ upadek z wysokości:

- ekspozycja zagrożenia występuje
- miejsce występowania zagrożenia: praca na wysokości pow. 1m

b/ porażenie prądem elektrycznym:

- ekspozycja zagrożenia praktycznie możliwa
- miejsce występowania zagrożenia to: elektronarzędzia, kable przesyłające energię elektryczną
- strefa pracy w sąsiedztwie napowietrznej linii NN – nie występuje

c/ poślizgnięcie się, potknięcie, upadek:

- ekspozycja zagrożenia praktycznie możliwa
- miejsce występowania zagrożenia to: przenoszenie, praktycznie cały teren budowy

d/ spadające przedmioty:

- ekspozycja zagrożenia występuje
- podawanie przedmiotów, praca na wysokości
- e/ pochwycenie przez ruchowe elementy maszyn:
- ekspozycja zagrożenia praktycznie możliwa
- miejsce występowania zagrożenia: piła tarczowa, giętarka, przecinarka do płytek, gilotyna
- f/ urazy oczu:
- ekspozycja zagrożenia praktycznie możliwa
- miejsce występowania zagrożenia: stanowiska murarskie, tynkarskie i malarskie, roboty izolacyjne i impregnacyjne
- g/ oparzenia:
- ekspozycja zagrożenia występuje
- układanie papy termozgrzewalnej, zgrzewarka do rur
- h/ zasypanie:
- ekspozycja zagrożenia nie występuje
- i/ potrącenie przez pojazdy:
- ekspozycja zagrożenia praktycznie możliwa
- miejsce występowania zagrożenia: samochody dostawcze na terenie budowy, praktycznie cały teren budowy

Skala zagrożeń obejmować będzie wszystkich pracowników znajdujących się w/w strefach przez cały czas pozostawania w strefie.

5. Informacja o wydzieleniu i oznakowaniu miejsca prowadzenia robót budowlanych, stosownie do rodzaju zagrożenia:

Przed rozpoczęciem robót budowlanych teren budowy należy ogrodzić (wysokość ogrodzenia min. 1,5m) albo w inny sposób uniemożliwić wejście osób nieupoważnionych. Przewiduje się stały nadzór placu budowy. Na terenie budowy wyznaczyć ewentualne strefy niebezpieczne, np. miejsca w których istnieje zagrożenie spadania z wysokości przedmiotów. Strefy niebezpieczne ogrodzić i oznakować w sposób uniemożliwiający dostęp osobom postronnym.

6. Informacje o sposobie prowadzenia instruktażu pracowników przed przystąpieniem do realizacji robót szczególnie niebezpiecznych, w tym określenie zasad postępowania w przypadku wystąpienia zagrożenia, konieczność stosowania przez pracowników środków ochrony indywidualnej, zabezpieczających przed skutkami zagrożeń i zasady bezpośredniego nadzoru nad pracami szczególnie niebezpiecznymi przez wyznaczone w tym celu osoby:

Wykonawca przed przystąpieniem do wykonywania robót budowlanych opracuje instrukcję bezpiecznego ich wykonywania i zaznajomi z nią pracowników w zakresie wykonywanych przez nich robót. Zobowiązuje się do współdziałania ze sobą uczestników procesu budowlanego w zakresie bezpieczeństwa i higieny pracy w procesie przygotowania i realizacji budowy oraz stosowania środków ochrony indywidualnej.

Pracodawca jest obowiązany udostępnić pracownikom, do stałego korzystania, aktualne instrukcje bezpieczeństwa i higieny pracy dotyczące:

- stosowanych procesów technologicznych oraz wykonywania prac związanych z zagrożeniami wypadkowymi lub zagrożeniami zdrowia pracowników,
- obsługi maszyn i innych urządzeń technicznych,
- postępowania z materiałami szkodliwymi dla zdrowia i niebezpiecznymi,
- udzielania pierwszej pomocy.

Ww. instrukcje, powinny odpowiednio określać czynności do wykonywania przed rozpoczęciem danej pracy, zasady i sposoby bezpiecznego wykonywania danej pracy, czynności do wykonania po jej zakończeniu oraz zasady postępowania w sytuacjach awaryjnych stwarzających zagrożenia dla życia lub zdrowia pracowników. Zmiany w procesie technologicznym, zmiany konstrukcyjne urządzeń technicznych oraz zmiany w sposobie użytkowania pomieszczeń powinny być poprzedzone oceną pod względem bezpieczeństwa i higieny pracy, w trybie ustalonym przez pracodawcę.

Stanowiska pracy, na których występuje ryzyko pożaru, wybuchu, upadku lub wyrzucenia przedmiotów albo wydzielania się substancji szkodliwych dla zdrowia lub niebezpiecznych, zaopatrzyć w urządzenia ochronne zapewniające ochronę pracowników przed skutkami tego ryzyka.

7. Określenie sposobu przechowywania i przemieszczania materiałów, wyrobów, substancji oraz preparatów niebezpiecznych na terenie budowy:

Materiały, wyroby, substancje oraz preparaty niebezpieczne na terenie budowy będą przechowywane i przemieszczane zgodnie ze stosownymi przepisami i procedurami wewnętrznymi.

8. Wskazanie środków technicznych i organizacyjnych, zapobiegających niebezpieczeństwom wynikającym z wykonywania robót budowlanych w strefach szczególnego zagrożenia zdrowia lub w ich sąsiedztwie, w tym zapewniających bezpieczną i sprawną komunikację, umożliwiającą szybką ewakuację na wypadek pożaru, awarii i innych zagrożeń:

Do podstawowych środków technicznych i organizacyjnych zapobiegających niebezpieczeństwom wynikającym z wykonywania robót budowlanych należą:

1) Zagospodarowanie placu budowy, w tym m. in.:

- ogrodzenie terenu, wyznaczenie wejść, wjazdów,
- oznaczenie stref niebezpiecznych,
- wykonanie balustrad, daszków ochronnych etc.,
- urządzenie składowisk materiałów i wyrobów,
- urządzenie pomieszczeń sanitarno – higienicznych i socjalnych,
- doprowadzenie energii elektrycznej, wody,
- zapewnienie oświetlenia naturalnego i sztucznego,
- zapewnienie utylizacji ścieków,
- urządzenie stref gromadzenia odpadów.

2) Zapewnienie właściwych stref stanowisk pracy w zależności od rodzaju wykonywanych przez pracowników robót budowlanych, w tym m. in.:

- zabezpieczenie dróg komunikacji,
- zabezpieczenie otworów pionowych i poziomych,
- zapewnienie właściwego oświetlenia,
- zabezpieczenie stosownych dróg ewakuacji,
- zabezpieczenie wentylacji, odciągów powietrza etc.,
- zabezpieczenie pracowników przed czynnikami szkodliwymi dla zdrowia,
- zapewnienie sprawnego i właściwego funkcjonowania instalacji i urządzeń elektroenergetycznych.

3) Okresowa kontrola stanu stacjonarnych urządzeń elektrycznych pod względem bezpieczeństwa i oporności izolacji.

4) Właściwy montaż, eksploatacja zgodnie z instrukcją producenta maszyn i innych urządzeń technicznych, w tym m. in.:

- przestrzeganie DTR oraz wymagań określone w przepisach dotyczących systemu oceny zgodności,
- zapewnienie właściwego dozoru technicznego (kontrola przez odpowiednie organy)
- maszyny stosować wyłącznie do prac, do jakich zostały przeznaczone i powinny być obsługiwane przez przeszkolone osoby
- maszyny i inne urządzenia techniczne przed rozpoczęciem pracy i przy zmianie obsługi powinny być sprawdzone pod względem sprawności technicznej i bezpiecznego użytkowania
- właściwe oznakowanie maszyn i urządzeń budowlanych
- zapewnienie właściwych stanowisk pracy operatorom maszyn i urządzeń budowlanych.

5) Właściwy montaż i eksploatację oraz zabezpieczenia rusztowań i ruchomych podestów roboczych oraz innych urządzeń służących do pracy na wysokości.

6) Właściwe zabezpieczenia przy robotach ziemnych oraz zapoznanie się z infrastrukturą techniczną na terenie inwestycji.

7) Umieszczenie stosownych tablic informacyjnych, w tym „Tablicę informacyjną oraz ogłoszenie zawierające dane dotyczące bezpieczeństwa i ochrony zdrowia”.

9. Wskazanie miejsca przechowywania dokumentacji budowy oraz dokumentów niezbędnych do prawidłowej eksploatacji maszyn i innych urządzeń technicznych:

Wszystkie dokumenty budowy oraz dokumenty niezbędne do prawidłowej eksploatacji maszyn i urządzeń technicznych powinny znajdować się w biurze Kierownika Budowy i/lub Inwestora.

Siedlce, marzec 2024r.



Jednostka projektowania:		Egz. 1
Pracownia Konserwatorsko – Budowlana ROKOKO Joanna Kobylińska 08 – 110 Stok Lacki – Folwark ul. Z. Stefaniuka 2E, NIP 821-248-39-12 tel. 666 509 262		
PROJEKT TECHNICZNY		
NAZWA OBIEKTU:	Remont zabytkowego budynku kościoła: <ul style="list-style-type: none"> • zabezpieczenie antykorozyjne i malowanie dachu pokrytego blachą na budynku kościoła • wymiana uszkodzonych elementów podwalin • zabezpieczenie biologiczne i przeciwpożarowe szalówki zewnętrznej wraz z zabezpieczeniem przed wpływem czynników atmosferycznych • wykonanie nowego pokrycia nad zakrystią i zadaszeniami drzwi wraz ze wzmocnieniem konstrukcji zadaszeń 	
KAT. OBIEKTU BUDOWLANEGO:	Kategoria X – budynki kultu religijnego	
LOKALIZACJA: Adres inwestycji:	Makarówka dz. nr 473 gm. Huszlew pow. łosicki	
INWESTOR:		
Nazwa inwestora	Parafia Rzymskokatolicka Zwiastowania NMP	
Adres inwestora	Makarówka 101	
Kod pocztowy	08 – 206 Huszlew	
ZESPÓŁ PROJEKTOWY:		
Zakres opracowania	Imię i nazwisko, specjalność, nr uprawnień	Podpis
Asystent projektanta	mgr inż. Joanna Kobylińska	
Projektant architektoniczno – konstrukcyjny	mgr inż. arch. Helena Kraszewska upr. 373/74/Wm spec. architektoniczna	 
DATA OPRACOWANIA PROJEKTU		SIEDLCE, MARZEC 2024R.

WYKONANIE DO DECYZJI
 DS 5142, 114, 2024 Nr 191/05/2024
 Data 06.05.2024

WOJEWÓDZKI URZĄD OCHRONY ZABYTKÓW
 W WARSZAWIE
 Delegatura w Siedlcach
 08-110 Siedlce, ul. Bema 4a
 tel. 025/633-55-29, fax: 025/633-94-58

Z up. MAZOWIECKIEGO WOJEWÓDZKIEGO
 KONSERWATORA ZABYTKÓW
 Helena Kraszewska
 Kierownik Delegatury w Siedlcach



IZBA ARCHITEKTÓW
RZECZYPOSPOLITEJ POLSKIEJ

Mazowiecka Okręgowa Rada Izby Architektów RP

ZAŚWIADCZENIE - ORYGINAŁ
(wypis z listy architektów)

Mazowiecka Okręgowa Rada Izby Architektów RP zaświadcza, że:

mgr inż. arch. Helena Jadwiga KRASZEWSKA

posiadająca kwalifikacje zawodowe do pełnienia samodzielnych funkcji technicznych w budownictwie w specjalności architektonicznej i w zakresie posiadanych uprawnień nr **373/74/Wm**, jest wpisana na listę członków Mazowieckiej Okręgowej Izby Architektów RP pod numerem: **MA-1430**.

Członek czynny od: 11-02-2003 r.

Data i miejsce wygenerowania zaświadczenia: 08-05-2023 r. Warszawa.

Zaświadczenie jest ważne do dnia: **30-06-2024 r.**

Podpisano elektronicznie w systemie informatycznym Izby Architektów RP przez:
Anatol Kuczyński, Sekretarz Okręgowej Rady Izby Architektów RP.

Nr weryfikacyjny zaświadczenia:

MA-1430-989Y-69B8-4535-268C

Nr ewid. uprawn. 3727/72

UPRAWNIENIA BUDOWLANE

Na podstawie art. 18, art. 19, ust. 1 pkt. 1 i art. 20, ust. 1 ustawy z dnia 31 stycznia 1961 r. - prawo budowlane (Dz. U. nr 7, poz. 46) oraz § 29 i § 5, ust. 1, pkt 1 rozporządzenia Przewodniczącego Komitetu Budownictwa, Urbanistyki i Architektury z dnia 10 września 1962 r. w sprawie kwalifikacji fachowych osób wykonujących funkcje techniczne w budownictwie przemysłowym (Dz. U. z 1962 r., nr 53, poz. 266, z 1965 r., nr 6, poz. 24 i z 1965 r., nr 34, poz. 224,

Ob. Helena Jadwiga KRASZEWSKA

magister inżynier architekt

urodzony dnia 1 października 1942 r w Michałowie pow. Pińczów

otrzymuje

w specjalności architektonicznej

uprawnienia budowlane sporządzania projektów budowlanych architektonicznych wszelkich obiektów budowlanych, projektów budowlanych konstrukcyjnych z wyjątkiem projektów obiektów budowlanych o skomplikowanej konstrukcji oraz projektów instalacji i urządzeń sanitarnych z wyjątkiem skomplikowanych instalacji i urządzeń sanitarnych.



Siedlce dn. 20-06-2008 r.

DS - 4163/75/08

WOJEWÓDZKI URZĄD OCHRONY ZABYTEKÓW
W SIEDLCACH
ul. Żwirowa 22
08-110 Siedlce
tel. 085/133-30-22

Pani mgr inż. arch. Helena Jadwiga Kraszewska
Żelków-Kolonia ul. Żwirowa 22
08-110 Siedlce

Wojewódzki Konserwator Zabytków Województwa Mazowieckiego informuje, że Pani mgr inż. arch. Helena Jadwiga Kraszewska zam. Żelków-Kolonia ul. Żwirowa 22, 08-110 Siedlce, posiadająca uprawnienia Nr 373/74/Wm, będąca członkiem Mazowieckiej Okręgowej Izby Architektów pod Nr MA-1430, wykonywała dokumentacje projektowe prac remontowych i konserwatorskich na obiektach zabytkowych znajdujących się na terenie działania Wojewódzkiego Urzędu Ochrony Zabytków Delegatura w Siedlcach. Wszystkie dokumentacje zostały opracowane zgodnie z zasadami sztuki konserwatorskiej, w oparciu o stosowne wytyczne. **W związku z powyższym Pani może być rekomendowana do wykonywania opracowań projektowych prac przewidzianych do realizacji na obiektach zabytkowych.**

Niniejsze zaświadczenie wydaje się na prośbę zainteresowanej.



Siedlce, marzec 2024r.

OŚWIADCZENIE PROJEKTANTÓW

WOJEWÓDZKI URZĄD OCHRONY ZABYTKÓW
W SIEDLCACH
ul. Piłsudskiego 10, tel: 089 533 94 58

Zgodnie z art. 34 ust. 3d pkt. 3) Ustawy z dnia 7 lipca 1994 r. Prawo budowlane oświadczam, że projekt techniczny dotyczący

Remont zabytkowego budynku kościoła:

- zabezpieczenie antykorozyjne i malowanie dachu pokrytego blachą na budynku kościoła
- wymiana uszkodzonych elementów podwalin
- zabezpieczenie biologiczne i przeciwpożarowe szalówki zewnętrznej wraz z zabezpieczeniem przed wpływem czynników atmosferycznych
- wykonanie nowego pokrycia nad zakrystią i zadaszeniami drzwi wraz ze wzmocnieniem konstrukcji zadaszeń w miejscowości Makarówka dz. nr 473 gm. Huszlew pow. łosicki został sporządzony zgodnie z obowiązującymi przepisami, normami i zasadami wiedzy technicznej w stanie kompletnym z punktu widzenia celu, któremu ma służyć.

Funkcja	Imię i nazwisko, adres, nr uprawnień	Podpis
Projektant architektoniczno – konstrukcyjny	mgr inż. arch. Helena Kraszewska upr. 373/74/Wm spec. architektoniczna	

**INWENTARYZACJA I OCENA TECHNICZNA
KOŚCIOŁA P.W. ZWIASTOWANIA NAJŚWIĘTSZEJ MARII PANNY
W MAKARÓWCE**

WOJEWÓDZKI ZŁAZ OCHRONY ZABYTEW
W MAKARÓWCE
Dzielnica Makarów
ul. ...
...
... 00-01-58

I. Podstawa opracowania

Zlecenie inwestora na wykonanie inwentaryzacji i oceny technicznej dotyczącej zabytkowego drewnianego kościoła Parafia Rzymskokatolicka Zwiastowania NMP w Makarówce posadowionego na dz. nr 473 gm. Huszlew pow. łosicki.

II. Materiały wykorzystane przy opracowaniu opinii

- A/ Inwentaryzacja budowlana częściowa przedmiotowego budynku.
- B/ Założenia projektowe ustalone z Inwestorem.
- C/ Pomiary własne fragmentów budynków.
- D/ Określenie zakresu robót remontowo – konserwatorskich i budowlanych koniecznych do realizacji zamierzenia inwestycyjnego.
- E/ Karta ewidencyjna zabytków udostępniona ze zbiorów WKZ

III. Zakres opinii

Niniejsze opracowanie obejmuje w swoim zakresie istniejący zabytkowy budynek kościoła oraz uwzględnienie istniejącego stanu technicznego i stwierdzenie zgodności z normami budowlanymi stawianych tego typu obiektom.

IV. Opis stanu istniejącego i historia budynku

Wzniesiona w 1701 roku w fundacji Karola Stanisława Radziwiłła kanclerza wielkiego litewskiego. Parafia rzym-kat. erygowana 1935 roku, wówczas gruntownie restaurowana.

V. Opis elementów budynku i stan techniczny budynku

Parametry techniczne i przestrzenne

Lp.	Rodzaj powierzchni	Powierzchnia
Budynek kościoła		
1.	Ilość pełnych kondygnacji nadziemnych	1
2.	Podpiwniczenie	nie
3.	Poddasze użytkowe	nie
4.	Pow. zabudowy	138,10 m ²
5.	Pow. użytkowa	115,19 m ²
6.	Kubatura	637,00 m ³
7.	Długość x szerokość	7,85x21,39 mb
8.	Maks. wys. w kalenicy (od gruntu do głównej kalenicy)	8,90 mb

Opis materiałowy

Ściana fundamentowa

Ceglane na zaprawie wapiennej z wylewką betonową. Podmurówka ceglana, tynkowa. Podwalina dębowa łączona na narożach na nakładkę z zamkiem z sosrębem.

Ze względu na zakres robót budowlanych nie robiono odkrywek.

Elewacje

Wszystkie pionowo oszalowane deskami łączonymi „do czoła”. Styki desek obite stosunkowo szerokimi listwami. Rozczłonkowanie prostokątnymi otworami okiennymi i drzwiowymi, które w profilowanych deskowych opaskach. Czytelne są również pionowe rytmy lisie. Ściany wieńczy jednorodny profilowany gzyms. U dołu nad podwaliną skośnie ułożona belka okapowa.

Fasada /płd-zach/ jednoosiowa. Na osi otwór drzwiowy a nad nim niewielkie okienko chóru muzycznego w kształcie leżącego prostokąta. W trójkątnym, pionowo oszalowanym szczycie po bokach dekoracja typu laubzegowego imitująca lambrekiny. Elewacja boczna płd. Pięćosiowa z czego dwie osie przypadają na nawę główną i po jednej na prezbiterium /okno/, wiatrołap /drzwi/, zakrystia /okno/.

W nawie głównej okno na środku natomiast drzwi tuż przy narożniku płd.-zach. Elewacja boczna płd. dwuosiowa, z oknem nawy głównej i prezbiterium. Elewacja szczytowa wsch. bez podziałów, jej rozczłonkowanie polega na kolejnym zwięźeniu bryły. Lisice rozłożone są następująco: nawa główna w ścianach bocznych po trzy, w fasadzie dwie po jednej w jednometrowych odcinkach przy prezbiterium. W prezbiterium w ścianach bocznych po dwie, po jednej w jednometrowych odcinkach przy zakrystii.

Konstrukcja ścian

Drewniana konstrukcja zrębowa. Podmurówka ceglana, tynkowa. Podwalina dębowa łączona na narożach na nakładkę z zamkiem z sosrębem. Bale zrębu sosnowe grubości 16 cm łączone ze sobą zapewne na rybi ogon z krytym ozopem, z odciętymi oststkami ściany z zewnątrz i wewnątrz wzmocnione lisicami, lisicami zewnątrz i wewnątrz oszalowane. Lisica zaciągnięta prętami z klińcami kowalskiej roboty.

Bryła

Zróznicowana, jednokondygnacyjna, bez krypty. Dominuje zwarty prostopadłościan nawy głównej, który znajduje swoją kontynuację w równym mu wysokością prostopadłościanie prezbiterium oraz nieco niższym zakrystii. Prostopadłościan prezbiterium węższy od nawy o 2 m, zakrystia od prezbiterium również dwa metry. Nad każdą z części dwuspadowe dachy o różnych

wysokościach. Najwyższy dach nad nawą, najniższy nad zakrystią. Nad wiatrołapem dach pulpitowy.

WOJEWÓDZKI URZĄD OCHRONY ZADYTKÓW
WARSZAWA
ul. Piłsudskiego 12, 00-914 Warszawa
tel. 22 625 36 19, fax 22 625 36 94-98

Rzut

Korpus na rzucie prostokąta do którego przylega nieco węższe, prostokątne prezbiterium. Do szczytowej wschodniej ściany prezbiterium przylega nieco węższa prostokątna zakrystia. W różnicy wynikającej z szerokości zakrystii i prezbiterium, w płd. narożniku kwadratowa lokalność-wiatrołap.

Posadzki: podłogi drewniane, białe na legarach

Stropy

Stropy belkowe, pułapy deskowe, nagie, oszalowane w jodełkę.

Więźba dachowa

Więźba dachowa drewniana, konstrukcji krokwiowo-stalowej /z dwoma bocznymi stocami /. Krokwie z jętką wsparte na wystających poza lico zrębu końcówkach belek stropowych. Końcówki „wybite” deskami, razem tworzą wydatny lecz mało profilowany gzyms okapowy.

Chór muzyczny (empora): Chór muzyczny na belce, schody deskowe typu drabiniastego.

Pokrycie dachu

Dach kryty blachą.

Obróbki blacharskie

Z blachy – stan dobry.

Rynny i rury spustowe

Z blachy – w stanie technicznym dobrym.

Stolarka okienna

Okna /120x60 oraz 120x75 cm./ skrzynkow, sześciokwaterowe, w dekoracyjnym profilowanym okładzie.

Stolarka drzwiowa

Drzwi zewnętrzne filungowe, frontowe dwuskrzydłowe, boczne jednoskrzydłowe, w futrynach zamocowanych zamocowanych podwalinie, zawieszane na żelaznych pasowych zawiasach.

Schody wewnętrzne

Schody na chór drewniane, jednobiegowe – stan dobry.

Schody zewnętrzne

Schody zewnętrzne przed kościołem cementowe.

Krzyże na wieżach

Metalowe – stan dobry.

Instalacje

Elektryczna, odgromowa – poza przedmiotem badań, lecz docelowo ze względu na drewnianą konstrukcję budynku zaleca się przegląd instalacji elektrycznej oraz wykonanie przeglądu instalacji odgromowej.

Przeład systemu ochrony odgromowej powinien być przeprowadzany przez specjalistę ochrony odgromowej, który powinien dysponować niezbędną dokumentacją dotyczącą projektu instalacji ochrony odgromowej. Powinien otrzymać również poprzednie raporty z konserwacji i kontroli.

Wnętrze

Wejścia z zewnątrz trzy; dwa do nawy i jedno do wiatrołapu. Do nawy w fasadzie i w elewacji pld. z wiatrołapu do zakrystii i prezbiterium. Nawa i prezbiterium oświetlone podwójnymi oknami, zakrystia jednym. Chór muzyczny doświetla okienko z fasady. Wnętrze jednoprzestrzenne prezbiterium wyodrębnione jedynie zwężeniem. Pod chórem muzycznym pozorna kruchta. Chór muzyczny przy zach. Ścianie nawy głównej wsparty na dwóch bocznych słupach, które „wydzielają” przestrzeń kruchty. Wejście na chór przy ścianie fasady odkryte. Balustrada prosta, wsparta na belce, zakończona lekko profilowaną poręczą. Całe wnętrze oszalowane, część ścian i sufity w tzw. jodełkę. Oszalowane również belki stropowe. Na środku nawy kolisty otwór-wywietrznik. Całość w żółtawo-złoty kolorze drewna. Zakrystia wypita płytą paździerzową.

PROGRAM PRAC

zgodnie z Rozporządzeniem Ministra Transportu, Budownictwa i Gospodarki Morskiej
z dnia 25 kwietnia 2012r. w sprawie szczegółowego zakresu i formy projektu budowlanego

ROZWIĄZANIA IZOBACZONY ZADYTKÓW
12 10 2012

INWESTOR: Parafia Rzymskokatolicka Zwiastowania NMP
Makarówka 101
08 – 206 Huszlew

LOKALIZACJA: Makarówka dz. nr 473 gm. Huszlew pow. łosicki

1. Opis stanu zachowania zabytku

Ogólny stan zachowania budynku kościoła p.w. Zwiastowania Najświętszej Marii Panny w Makarówce gm. Huszlew jest dość dobry, gdyż przez lata były prowadzone w nim niezbędne prace zabezpieczające, aby obiekt ten został zachowany w należyтым stanie, jest jednak jeszcze dużo do zrobienia, by przywrócić mu dawną świetność. Stan zachowania obiektu wynikający z upływu czasu i ekspozycji w zewnętrznych warunkach atmosferycznych obecnie wymaga interwencji konserwatorskiej, której celem będzie przywrócenie pierwotnych wartości technicznych i walorów estetycznych budynku kościoła. W toku przeprowadzonych oględzin nie zaobserwowano zjawisk nieprawidłowej pracy konstrukcji. W ramach projektowanych robót nie przewiduje się ingerencji w elementy konstrukcyjne budynku, zmiany układu obciążeń ani innych prac mających wpływ na bezpieczeństwo konstrukcji obiektu.

W ramach konserwacji o charakterze technicznym, należy usunąć ze ścian wtórne nawarstwienia, wzmocnić strukturalnie osłabione elementy i zabezpieczyć je przed wpływem niekorzystnych warunków. W ramach konserwacji o charakterze estetycznym należy dokonać miejscowych uzupełnień ubytków zgodnie z oryginałem. Wśród niezbędnych zadań, które należy wykonać w celu poprawienia stanu technicznego budynku kościoła jest wymiana odtworzeniowa fragmentów uszkodzonych elementów podwalin oraz wykonanie nowego pokrycia nad zakrystią i zadaszeniami drzwi wraz ze wzmocnieniem konstrukcji tych zadaszeń. Istotne jest także zabezpieczenie biologiczne i przeciwpożarowe szalówki zewnętrznej wraz z zabezpieczeniem przed wpływem czynników atmosferycznych..

2. Wskazanie przewidzianych rozwiązań budowlanych, w formie opisowej i rysunkowej

Zakres planowanych prac remontowych obejmuje:

- 1) Zabezpieczenie antykorozyjne i malowanie dachu pokrytego blachą na budynku kościoła
- 2) Wymiana odtworzeniowa fragmentów uszkodzonych elementów podwalin,

- 3) Zabezpieczenie biologiczne i przeciwpożarowe szalówki zewnętrznej wraz z zabezpieczeniem przed wpływem czynników atmosferycznych, **WOJEWÓDZKI URZĄD OCHRONY ZASIŁKÓW**
- 4) Wykonanie nowego pokrycia nad zakrystią i zadaszeniami drzwi wraz ze **Wojewódzki Urząd Ochrony Żywności i Bezpieczeństwa**
tel. 0223350222, fax 022 3350228

Projektuje się wykonanie następujących prac :

1) Prace związane z zabezpieczeniem antykorozyjnym i malowaniem dachu

Pokrycie dachowe jest stale narażone na działanie wielu czynników zewnętrznych, które zwłaszcza w polskim klimacie bywają skrajne. Z tego powodu materiały użyte do renowacji dachu powinny być starannie wybrane i posiadać odpowiednie właściwości. Przede wszystkim farba do malowania dachu musi być kompatybilna z podłożem, które ma zabezpieczać. Farba do dachu z blachy powinna przede wszystkim zapewniać skuteczną ochronę przed korozją, ale musi też spełniać wiele innych wymogów technicznych. Elastyczność to jedna z najistotniejszych właściwości farb do pokrywania dachów, szczególnie blaszanych. Blacha jest materiałem, który kurczy się i rozszerza pod wpływem temperatury. Farba do dachu powinna więc być termoplastyczna, czyli dostosowywać się do zmian kształtu blachy pod wpływem temperatury w takim zakresie, aby na powłoce nie powstały pęknięcia torujące drogę wilgoci. Promienie słoneczne przyspieszają niszczenie różnych materiałów, w tym pokryć dachowych. Farba na dach o odpowiedniej odporności na szkodliwe promienie UV nie przebarwia się pod wpływem działania słońca. Nie powstają na niej również pęknięcia, ani innego rodzaju uszkodzenia, które sprzyjają korozji. Farba do dachów musi też być odporna na czynniki chemiczne i mechaniczne. Dach jest największą zewnętrzną płaszczyzną budynku, która pełni ważną rolę ochronną, w związku z czym powinna mieć zwiększoną odporność na różnego rodzaju uszkodzenia mechaniczne, w tym grad, burze i związane z nimi potencjalne zniszczenia (spadające na dach gałęzie itp.), oraz czynniki chemiczne, takie jak np. smog czy kwaśne deszcze. To, jaka farba na dach zostanie wybrana, jest uzależnione w dużej mierze od specyfiki jego powierzchni, a także warunków środowiskowych, w których funkcjonuje budynek. Jako farba na dach na rdzę może być zastosowana zarówno klasyczna gruntoemalia, jak również wodorozcieńczalna, ekologiczna farba akrylowa. Wybór zależy m.in. od tego, jakie wykończenie chce się uzyskać – matowe czy półmatowe. Farba akrylowa na dach łączy dobrą przyczepność i elastyczność z trwałym efektem kolorystycznym. Farba wodna na dach to ekologiczne rozwiązanie, któremu nie można odmówić efektywności i trwałości. W przypadku malowania blachy ocynkowanej nie należy używać do tego celu farb alkidowych. Tuż po pokryciu taką farbą ocynku można odnieść wrażenie, że powłoka jest odpowiedniej przyczepności, jednak po pewnym czasie zacznie pękać i będzie się łuszczyć. Dodatkowo farby alkidowe tworzą po związaniu dość sztywną warstwę, która w niektórych warunkach (na przykład silne nasłonecznienie lub mróz) może okazać się niewystarczająco elastyczna. Farby chlorokauczukowe również nie sprawdzą się na dachu zbyt dobrze. W dość krótkim czasie powierzchnia takiej farby również zacznie pękać i odchodzić od

podłoża. Także farba epoksydowa na dach to niekoniecznie dobre rozwiązanie – problemem w tym przypadku może być jej stosunkowo słaba odporność na promieniowanie UV. Odpowiednio dobrana farba na dach ocynkowany może być aplikowana bezpośrednio na „surową” powierzchnię lub taką, która została wcześniej pomalowana farbą rozpuszczalnikową. W tej roli dobrze sprawdzi się np. farba do blachy ocynkowanej LOWICYN, o matowym wykończeniu, lub EKO- LOWICYN – bezpieczna, ekologiczna farba do blachy na dach o półmatowym wykończeniu. Ta druga wyróżnia się nieco wyższą wydajnością, ale jednocześnie dłuższym czasem wysychania (2,5 h, w porównaniu do 1 h – to czas, w którym wysycha pierwsza wymieniona farba na dach z blachy). Producentem i dystrybutorem tych farb jest Polifarb Łódź.

2) i 3) Prace związane z renowacją i zabezpieczeniem podwalin, szalówki oraz innych elementów drewnianych budynku

W pierwszej kolejności należy dokonać dokładnych oględzin elementów drewnianej konstrukcji ścian i dachu. Za porażone należy uznać elementy z widocznymi otworami wylotowymi, które wydają głuchy dźwięk przy ostukiwaniu albo posiadają owocniki lub wykwity grzyba domowego. Elementy dotknięte korozją biologiczną należy oczyścić mechanicznie do zdrowego drewna przez struganie. Elementy porażone w III stopniu (na głębokość ponad 3cm) należy wymienić w całości. W przypadku częściowego porażenia elementu, tylko na pewnym odcinku dopuszczalne jest sztukowanie elementów. W przypadku wymiany całych elementów należy odtworzyć ich oryginalne połączenia ciesielskie, wzorując się na zachowanych częściach i połączeniach. Stosowanie metalowych elementów łączących jest dopuszczalne jeżeli nie będą one widoczne. W trakcie oględzin wstępnie oszacowano, że około 30% elementów wymaga strugania i około 5-10 % wymiany. Po oczyszczeniu i wykonaniu niezbędnych wzmocnień oraz wymianie zniszczonych elementów, całą drewnianą konstrukcję budynku należy zaimpregnować środkami przeciw owadom i grzybom domowym oraz zabezpieczającymi do I stopnia zapalności (NRO). Przy impregnacji należy stosować środki bezbarwne.

Miejscowa dezynfekcja.

W trakcie oględzin budynku stwierdzono, że konstrukcja drewniana jest częściowo zawilgocona, w różnym stopniu dotycząc wszystkich elementów narażonych na bezpośredni wpływ warunków atmosferycznych. W celu zabezpieczenia i konserwacji należy elementy zakonserwować środkami ogniochronnymi oraz owado- i grzybobójczymi. W pierwszej kolejności należy dokonać oczyszczeniu z zewnątrz wszystkich elementów drewnianych za pomocą odpowiednio dobranego granulatu węglowego lub mineralnego w zależności od stopnia degradacji powierzchni, przy użyciu niskociśnieniowego urządzenia. Oczyszczenie drewna to technologia, dzięki której można oczyścić i nadać odpowiedni kształt i wygląd drewnu. Oczyszczenie zwane potocznie „piaskowaniem” rzeźbi strukturę drewna zgodnie z jego słojami. Efekt tego procesu jest znakomity i oryginalny. Do „piaskowania” używa się strumienia sprężonego powietrza,

które zawiera granulaty kwasu węglowego lub cząsteczki innych materiałów mineralnych, tj. rozdrobnione szkło, metal, kawałki suchego lodu, żużel koksowniczy i minerał granatu. Aby otrzymać pożądany efekt, wykorzystuje się również twarde skorupy orzecha. Proces „piaskowania“ nie jest skomplikowany, ale jego przeprowadzenie wymaga umiejętności i zachowania szczególnej ostrożności. Cząsteczki granulatu z regulowaną siłą i prędkością uderzają o rzeźbioną powierzchnię, co przyczynia się do powstania groźnego pyłu. Technologia „piaskowania“ drewna, jest bardzo popularna na zachodzie, a w Polsce specjalistyczne urządzenia posiadają firmy zajmujące się renowacją elementów drewnianych, pozwala dotrzeć do trudno dostępnych miejsc, zwłaszcza zakrzywień i rogów, których nie da się oszlifować tradycyjnymi metodami np. za pomocą szczotek drucianych. Po „piaskowaniu“ drewno jest gładkie i doskonale oczyszczone i usuwa warstwę porażoną przez owady. Dopiero powierzchnia precyzyjnie oczyszczona nadają się do nanoszenia impregnacji. Impregnację wykonać trzykrotnie metodą opryskiwania. Na wykonaną impregnację należy wydać certyfikat ognioodporności (granica niepalności) oraz ochrony biologicznej. Dezynfekcja powinna być wykonana przed rozpoczęciem zabiegów technologicznych, aby zarodniki mikroflory nie były przenoszone w trakcie prac z jednych elementów na inne. Dezynfekcji należy poddać wszystkie miejsca porażone glonami, grzybami oraz porostami. Preparat (nanoszony metodą natrysku) mający zdolność niszczenia mikroorganizmów oraz zapobieganiu porastaniu przez kilka lat od warunkiem, że materiał konserwowany nie będzie traktowany detergentami. Dlatego dla wzmocnienia efektu należy profilaktycznie nanieść mieszanki na zagrożone miejsca raz jeszcze po zakończeniu prac. Wszystkie zastosowane środki muszą być przeznaczone do obiektów zabytkowych. Elementy oczyszczone ścian zewnętrznych można zaimpregnować oleistym środkiem do impregnacji w obszarze drewna konstrukcyjnego przeznaczonym do obiektów zabytkowych. Preparat ten powinien zabezpieczyć drewno w klasach 1-2 przed atakiem insektów i grzybów, pozostawać obojętny dla szkła i łączników wykonanych z metalu. Zużycie ok. 150-200 ml/m² w zależności od obszaru stosowania. Zaimpregnowane drewno można powlekać każdym rodzajem farb i lakierów. Belki podwalinowe, ściany od zewnątrz (wraz z drzwiami) oraz końcówki belek należy zabezpieczyć środkiem ochronnym zawierające sprasowane sole na bazie boru, który wstrzykuje się w belki poprzez wywiercone otwory, które następnie zamykane są kołeczkami i stanowią one rodzaj magazynu substancji biologicznie aktywnej. Naboje borowe zalegają w drewnie do chwili wzrostu wilgoci, zapobiegają rozwojowi grzybów i insektów.

Wzmacnianie drewna

Zakłada się 5-10 % powierzchni do wzmocnienia i uzupełnienia elementów drewnianych uszkodzonych przez insekty i grzyby poliuretanowym środkiem wzmacniającym przeznaczonym do obiektów zabytkowych drewnianych. Materiał ten uzupełnia ubytki wagowe drewna powstałe w procesie wietrzenia drewna oraz wypełnia uszkodzenia spowodowane przez insekty.

kościół po utrwaleniu się impregnatu „Drewkorn”, który powinien być наносzony przynajmniej dwukrotnie, można przystąpić do impregnacji zabezpieczającej przed ogniem przy pomocy impregnatu zwanego „Unipal drev”.

Po rozbiórce pokrycia wraz z miejscowym demontażem deskowania zniszczonego korozją biologiczną, należy zabezpieczyć wszystkie elementy konstrukcji drewnianej dachu do cechy NRO lakierem ogniochronnym oraz dodatkowo przeciwko korozji biologicznej. Dodatkowo należy wykonać zabezpieczenia wskazanych elementów konstrukcji dachu

Układ warstw dachu:

1. Blacha tytan-cynk w kolorze dobranym do istniejącej i malowanym adekwatnie do wybranego koloru gr. 0,7mm montowana na rąbek stojący, szerokość pasów w osiach rąbków
2. Deskowanie pełne gr. 2,5 cm
4. Szczelina wentylacyjna poddasza gr. 40 mm

Projektował:



MAKARÓWKA
GM. HUSZLEW

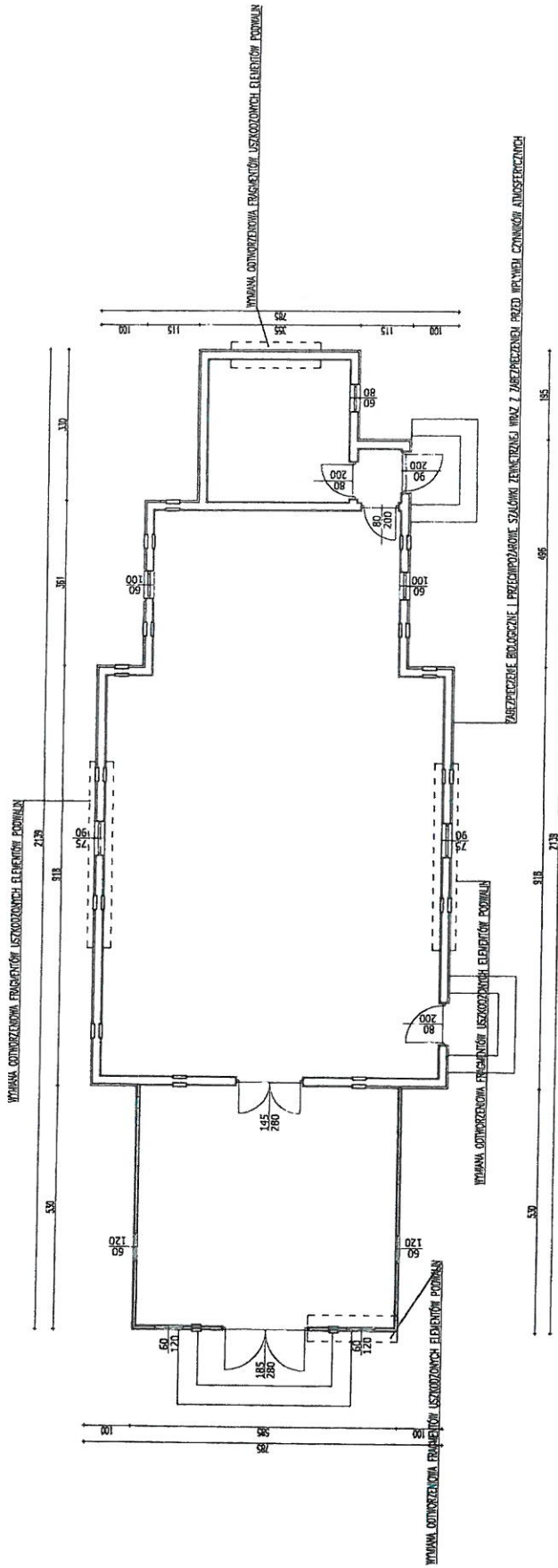

Pow. zabudowy 138,1 m²
Pow. użytkowa 115,9 m²
Kubatura 637,0 m³

Pracownia Kształtowania i Budowlanym ROKOKO ul. Sztetnowa 2E, 08-118 Srok Łaski - Falenki Tel. kom. 666 508 282		Makarówka dz. nr 473 gm. Huszlew	
Temat Remont zabytkowego budynku kościoła	Nr sprawy: 1	Data: 03.2024	
Wykonawca mgr inż. Joanna Kobylińska	Projektant mgr inż. arch. Helena Kraszevska Upr. 373/74/Wm		
Przebieg robót Budowlana		Skala 1:100	

RZUT PRZYZIEMIA 1:100

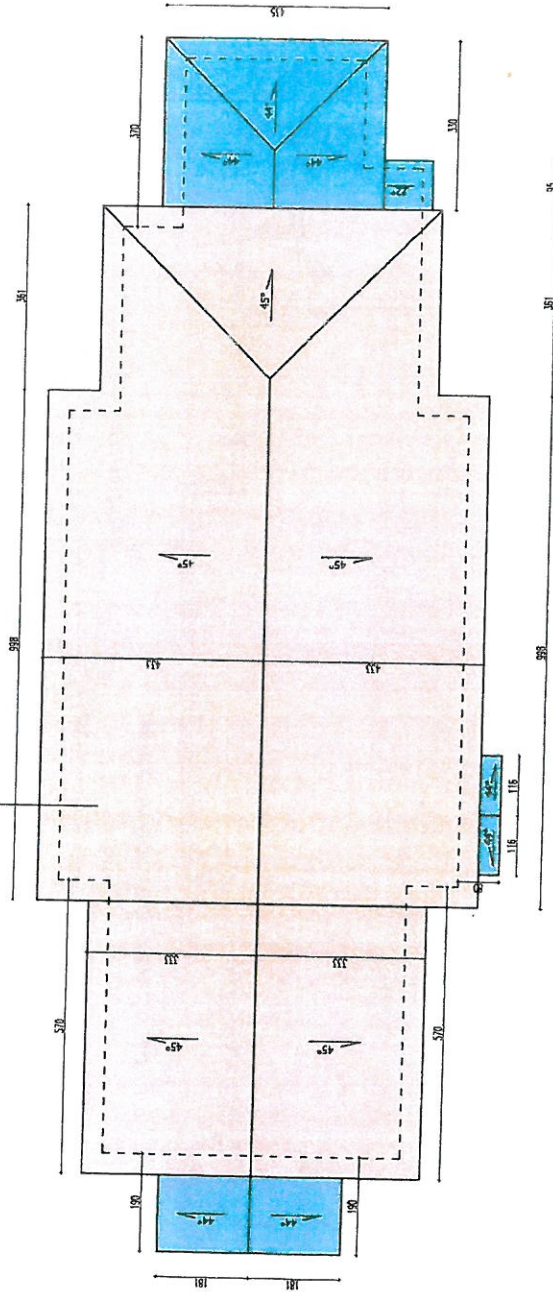

MAKARÓWKA
GM. HUSZLEW

ZABEZPIECZENIE ANTYKOROZYJNE I MALOWANIE DACHU POKRYTEGO BLACHĄ NA BUDYNKU KOŚCIOŁA



ZABEZPIECZENIE ANTYKOROZYJNE I MALOWANIE
DACHU POKRYTEGO BLACHĄ NA BUDYNKU KOŚCIOŁA
WYKONANIE NOWEGO POKRYCIA NAD ZAKRĘSIĄ I ZADASZENIAMI DRZWI
WRAZ ZE WZMOCNIENIEM KONSTRUKCJI

RZUT DACHU 1:100

Pracownia Konstrukcyjna - Budowlana ROKOKO Jacek ul. Sztetfomska 2E, 08-110 Siedlce - Polanski Tel. kom. 668 209 252		Makarówka dz. nr 473 gm. Huszlew	
Temat: Remont zabytkowego budynku kościoła	Nr rysunku: 2	Tytuł: Dach	
Projektant i wyk. mgr inż. Joanna Kobylińska	Podpis: 	Data: 03.2024	
Projektant arch. - wykonał: mgr inż. arch. Helena Kraszewska Upr. 373/74/Wm	Podpis: 	Branża: Budowlana	
		Skala: 1:100	

MAKARÓWKA
GM. HUSZLEW

Pracownia Konstrukcyjno-Budowlana ROZKIN (O) s.c.
ul. Słoneczna 2C, 06-118 Staw. Łucni - Folwark
Tel. kom. 608 209 202

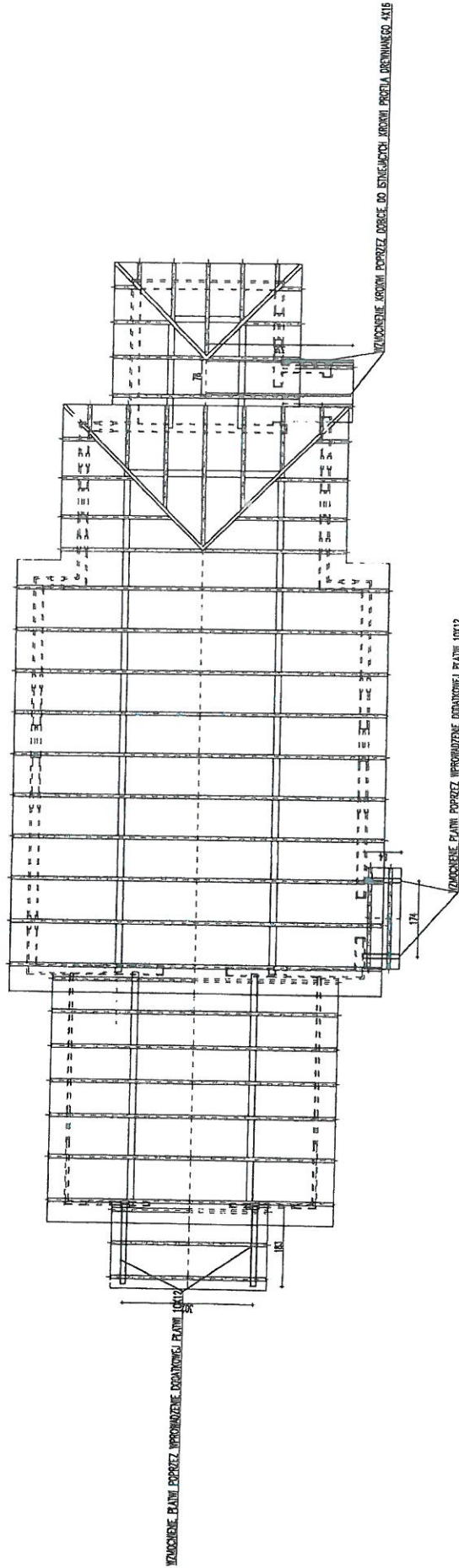

RZUT KONSTRUKCJI DACHU 1:100

Pracownia Konstrukcyjno-Budowlana ROZKIN (O) s.c. ul. Słoneczna 2C, 06-118 Staw. Łucni - Folwark Tel. kom. 608 209 202		Makarówka dz. nr 473 gm. Huszlew	
Nr sprawy: Za		Data: Konstrukcji Dachu	
Temat: Remont zabytłowego budynku kościoła		Data: 03.2024	
Wykonawca: mgr inż. Joanna Kobylińska		Podpis: 	
Wydział: mgr inż. arch. Helena Kraszewska Upr. 373/74/Wm		Podpis: 	
Miejscowość: Makarówka		Data: Budowlano	
Skala:		Skala: 1:100	

MAKARÓWKA
GM. HUSZLEW

ZABEZPIECZENIE ANTYKOROZYJNE I MALOWANIE DACHU POKRYTEGO BLACHĄ NA BUDYNKU KOŚCIOŁA

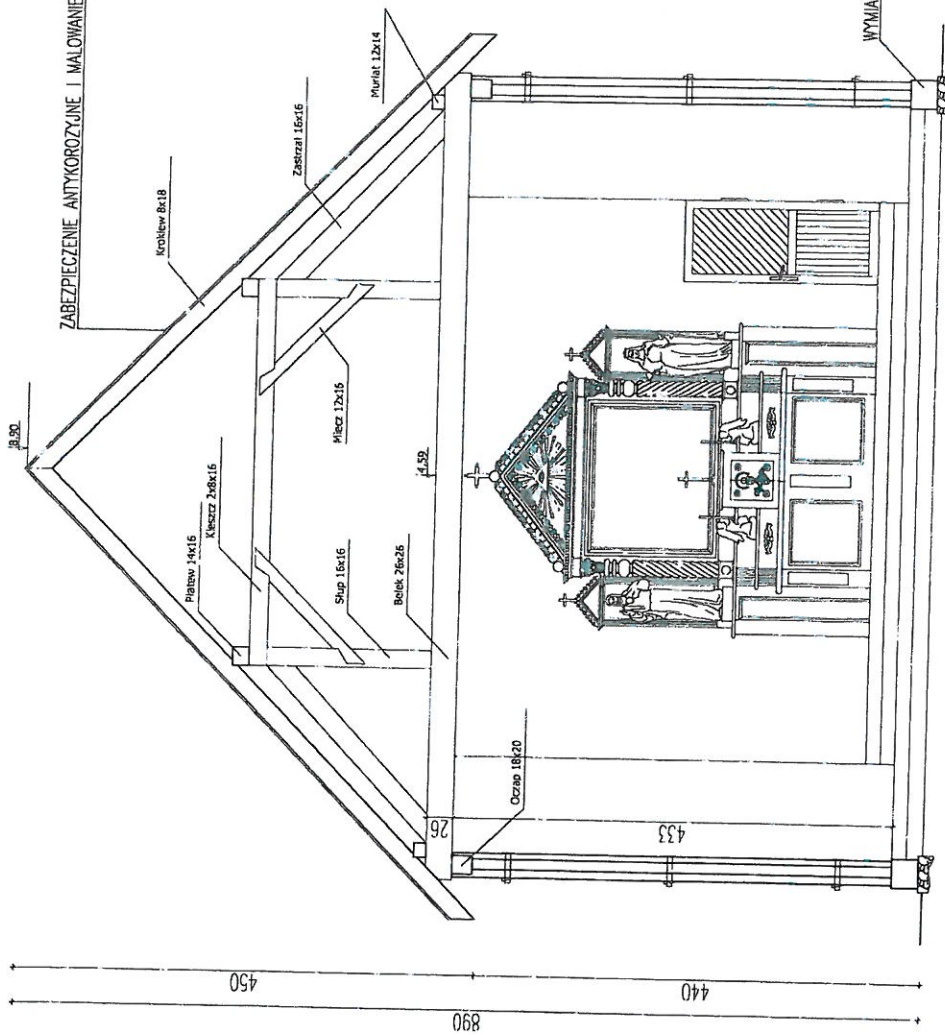

PRZEKRÓJ A-A 1:50

Pracownia Kierownictwa - Budowlana ROKOKO Adres: Makarówka dz. nr 473 gm. Huszlew		Nr rysunku: 3	
Tel. kom. 668 509 282		Przebieg: A - A	
Temat: Remont zabłytkowego budynku kościoła		Data: 03.2024	
Projektant: mgr inż. Joanna Kobylińska		Inżynier: Budowlana	
Projektant arch. - wnętrz.: mgr inż arch. Helena Kroszowska		Skala: 1:100	
Upr. 373/74/Wrm			

**MAKARÓWKA
GM. HUSZLEW**

Województwo łódzkie
Urząd Miejski w Makarówce
ul. Wolności 10
41-300 Makarówka
Tel. 71 73 23 23
Fax 71 73 23 23
E-mail: biuro@makarowka.pl

ZABEZPIECZENIE ANTYKOROZYJNE I MALOWANIE
DACHU POKRYTEGO BLACHĄ NA BUDYNKU KOŚCIOŁA
WYKONANIE NOWEGO POKRYCIA NAD ZAKRYCIĄ I ZADASZENAMI DRZWI
WRAZ ZE WZMOCNIENIEM KONSTRUKCJI

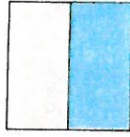

ZABEZPIECZENIE ANTYKOROZYJNE I MALOWANIE DACHU POKRYTEGO BLACHĄ NA BUDYNKU KOŚCIOŁA

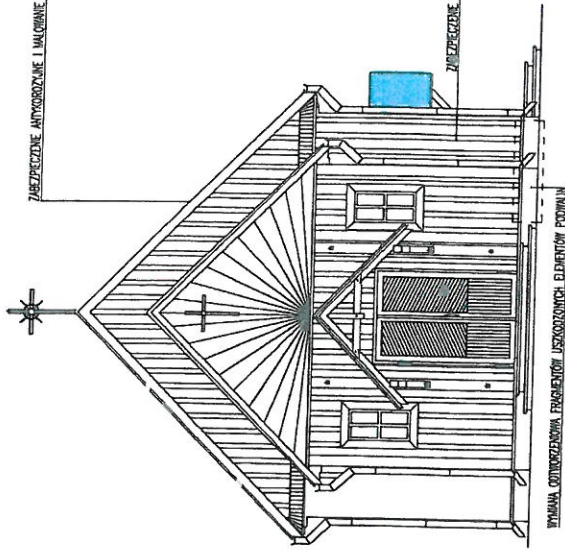

WYMAGA ODNOWIENIA PRZEKRYCIA USZKODZONYCH ELEMENTÓW PODDAJĄ

ELEWACJA POLUDNIOWA 1:100

ZABEZPIECZENIE BIOLÓGICZNE I PRZECIWPARUNE SZALIMI ZENIEKOWA WRAZ Z ZABEZPIECZENIEM PRZED WPYWIŁAMI CZYNNIKÓW ATMOSFERICZNYCH

ZABEZPIECZENIE ANTYKOROZYJNE I MALOWANIE DACHU POKRYTEGO BLACHĄ NA BUDYNKU KOŚCIOŁA

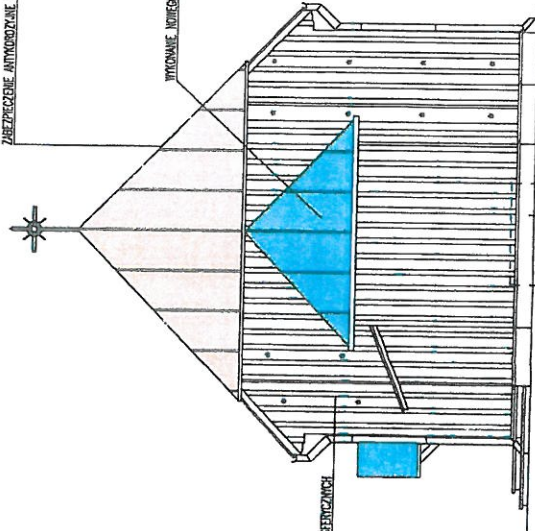

WYMAGA ODNOWIENIA PRZEKRYCIA USZKODZONYCH ELEMENTÓW PODDAJĄ

ELEWACJA PÓŁNOCNA 1:100

WYKONANIE NOWEGO POKRYCIA NAD ZAKRYCIĄ I ZADASZENAMI DRZWI WRAZ ZE WZMOCNIENIEM KONSTRUKCJI

ZABEZPIECZENIE BIOLÓGICZNE I PRZECIWPARUNE SZALIMI ZENIEKOWA WRAZ Z ZABEZPIECZENIEM PRZED WPYWIŁAMI CZYNNIKÓW ATMOSFERICZNYCH

Pracownia Konstruktoria - Budowlana ROKOKO ul. Stefaniaka 20B, 01-110 Sank. Łęcki - Felcew Tel. kom. 688 509 232		Makarówka dz. nr 473 gm. Huszlew	
Nr rysunku: 4		Zamawiający: Pu., Pn.	
Remont zabytkowego budynku kościoła		Data: 03.2024	
Projektant projekt: mgr inż. Joanna Kobylinska		Inwestor: Budowlana	
Projektant architektura: mgr inż. arch. Helena Kraszewska Upr. 373/74/W/m		Skala: 1:100	

MAKARÓWKA
GM. HUSZLEW

ZABEZPIECZENIE ANTYKOROZYJNE I MALOWANIE DACHU POKRYTEGO BLACHĄ NA BUDYNKU KOŚCIOŁA

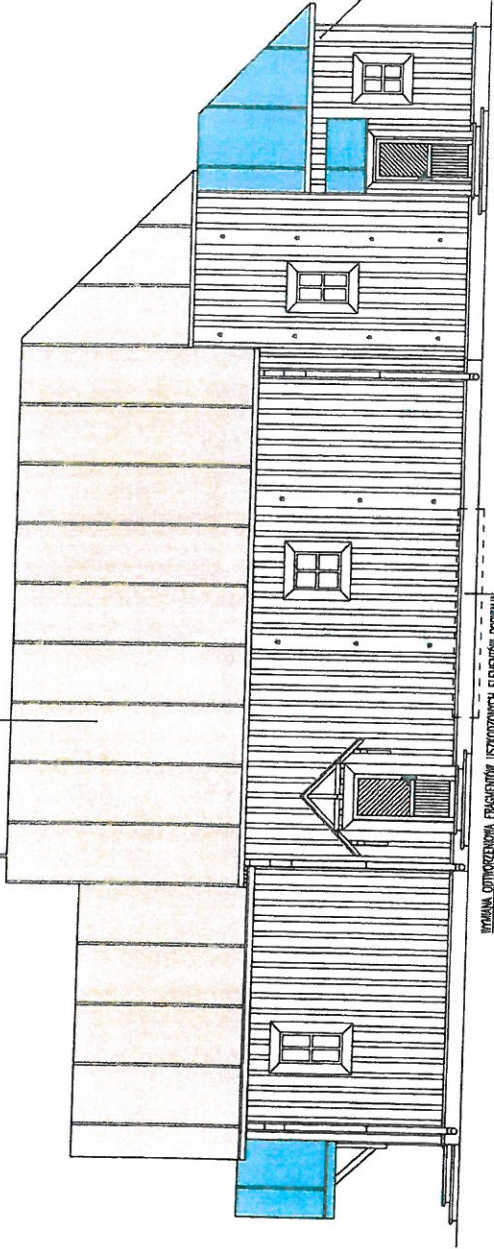

WYMAGA ODDZIWIENIA PRZEKROCIWI USZKODZONYCH ELEMENTÓW PODDAJĄC

ELEWACJA WSCHODNIA 1:100

ZABEZPIECZENIE ANTYKOROZYJNE I MALOWANIE DACHU POKRYTEGO BLACHĄ NA BUDYNKU KOŚCIOŁA

ZABEZPIECZENIE BIOLOGICZNE I PRZEKROCIWIENIE SZKODLIWYCH ŻEMIERZONI WRAZ Z ZABEZPIECZENIEM PRZED WYCIEMNIENIEM CIĄNIENIOWI ANTYKOROZYJNY



ZABEZPIECZENIE ANTYKOROZYJNE I MALOWANIE DACHU POKRYTEGO BLACHĄ NA BUDYNKU KOŚCIOŁA WYKONANIE NOWEGO POKRYCIA NAD ZAKRYCIĄ I ZADASZENIAMI DRZWI WRAZ ZE WZMOCNIENIEM KONSTRUKCJI

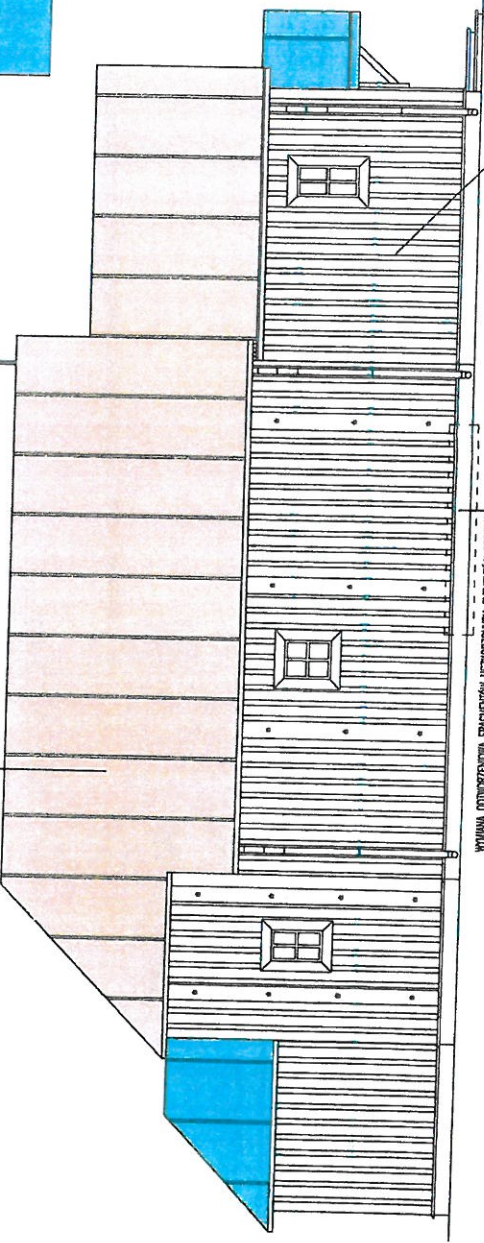

WYMAGA ODDZIWIENIA PRZEKROCIWI USZKODZONYCH ELEMENTÓW PODDAJĄC

ELEWACJA ZACHODNIA 1:100

ZABEZPIECZENIE BIOLOGICZNE I PRZEKROCIWIENIE SZKODLIWYCH ŻEMIERZONI WRAZ Z ZABEZPIECZENIEM PRZED WYCIEMNIENIEM CIĄNIENIOWI ANTYKOROZYJNY

Pracownia Konserwatorska - Budowlana ROKOKO Józef ul. Świerkowska 2E, 08-110 Białe Łąki - Folwark Tel. kom. 668 809 282		Makarówka dz. nr 473 gm. Huszlew	
Pracownik	5	Strona	Wsch., Zach.
Remont zabytkowego budynku kościoła		Data:	03.2024
Projektant przeł.	mgr inż. Joanna Kobylińska	Pracownik	Budowlana
Projektant arch. - kwalif.	mgr inż. grch. Helena Kraszewska	Skala:	1:100
Upr. 373/74/Wm			

UMOWA NR
(Wzór)

W dniu 2024 r. w pomiędzy:

.....

zwanym w treści umowy „Zamawiającym”,

a

.....,

którego reprezentuje:

.....,

zwanym w treści umowy „Wykonawcą”,

zwani łącznie w dalszej części umowy „Stronami”, a każdy z nich „Stroną”, w wyniku postępowania prowadzonego w trybie Zaproszenia do składania ofert z wyłączeniem przepisów ustawy z dnia 11 września 2019 r. Prawo zamówień publicznych (Dz. U. z 2023 r., poz. 1605), została zawarta umowa o następującej treści:

Definicje

1. Strony ustalają dla potrzeb interpretacji niniejszej umowy znaczenie następujących pojęć:
 - 1) **Dokumentacja** – dokumentacja opisująca przedmiot umowy.
 - 2) **Dokumentacja powykonawcza** – dokumentacja budowy z naniesionymi zmianami dokonanymi w toku wykonania robót, odpowiadająca warunkom zawartym w ustawie z dnia 7 lipca 1994 r. - Prawo budowlane (Dz. U. z 2023r. poz. 682), zwanej dalej „Prawo budowlane”.
 - 3) **Wada** - każda niekorzystna i niezamierzona właściwość wybudowanego obiektu, utrudniająca zgodne z przeznaczeniem korzystanie z niego bądź jego konserwację lub obniżająca jego estetykę albo komfort użytkowników. Wadą jest także niemożność uzyskania wymaganych parametrów produktu, zawodność działania.
 - 4) **Wada istotna** - wada która wyłącza normalne korzystanie z rzeczy zgodnie z celem umowy, odbiega w sposób zasadniczy od cech funkcjonalnych, estetycznych właściwych danemu dziełu, znacznie obniża wartość, albo polega na znacznym odstępstwie od zamówienia.
 - 5) **Wada nieistotna** – wada nie zakwalifikowana jako wada istotna.

§ 1

Przedmiot umowy

1. Zamawiający zleca, a Wykonawca, zobowiązuje się do realizacji zadania inwestycyjnego p.n. „Prace konserwatorskie przy kościele p.w. Zwiastowania NMP w Makarówce” zadania nr P.H.3.2024 zlokalizowanego na działce o nr ew. 473 w miejscowości Makarówka gm. Huszlew.
2. Remont należy wykonać w zakresie:
 - a) remontu pokrycia dachowego:
 - dwukrotne malowanie farbą blachy ocynkowanej,
 - b) wymiana podwalin:
 - wymiana elementów konstrukcyjnych ścian drewnianych podwaliny i murlaty,
 - c) roboty zabezpieczające:
 - impregnacja ogniochronna bali,
 - grzybobójcza bali metodą smarowania preparatami solowymi,
 - malowanie elementów drewnianych,
 - d) roboty dachowe:
 - rozebranie pokrycia dachowego z gontu drewnianego,
 - wzmocnienie krokwi przez nabicie dwustronne desek,
 - deskowanie połaci dachowych z tarcicy nasyconej,
 - ołacenie połaci dachowych łątami,

- folia wstępna krycia,
- wzmocnienie konstrukcji bocznych daszków –płatew,
- pokrycie dachu blachą cynkowaną.

3. Szczegółowy zakres i sposób wykonania przedmiotu umowy został określony w dokumentacji projektowej, przedmiarze, projekcie stanowiących Załącznik nr 1 do umowy.

§ 2

Nadzór

1. Zamawiający powołuje Inspektora Nadzoru Inwestorskiego w osobie:
Inspektor nadzoru robót budowlanych, telefon:,
e-mail:, posiadającego uprawnienia budowlane nr z dnia,
wydane przez
- a) Wyznaczony przez Zamawiającego Inspektor Nadzoru będzie pełnił nadzór inwestorski w pełnym zakresie wynikającym z przepisów ustawy Prawo budowlane oraz przepisów wykonawczych, z zastrzeżeniem zawartym w ust. 3 niniejszego paragrafu.
- b) Inspektor Nadzoru nie jest umocowany do samodzielnego podejmowania decyzji w zakresie jakichkolwiek robót albo świadczeń, które wykraczają poza zakres umowy.
- c) Wykonawca nie może żądać od Zamawiającego wynagrodzenia za roboty zrealizowane przed podjęciem przez Zamawiającego decyzji, o której mowa w ust. 3 niniejszego paragrafu.
- d) Inspektor Nadzoru nie ma prawa do zwolnienia Wykonawcy z wykonania jakichkolwiek zobowiązań wynikających z umowy.
- e) Wykonawca zapewni Inspektorowi Nadzoru swobodny i nieograniczony dostęp do terenu budowy.

§ 3

Kierownik budowy i osoby po stronie Wykonawcy uczestniczące w wykonaniu przedmiotu umowy

1. Wykonawca powołuje:
Kierownika budowy w osobie:, telefon:,
e-mail:, posiadającego uprawnienia budowlane do kierowania robotami w specjalności konstrukcyjno-budowlanej.
2. Kierownik Budowy zobowiązany jest do wypełniania obowiązków nałożonych na niego przepisami Prawa budowlanego, w tym do sporządzenia przed rozpoczęciem robót planu bezpieczeństwa i ochrony zdrowia zgodnie z właściwymi przepisami prawa.
3. Kierownik budowy sprawuje nadzór nad przestrzeganiem zasad bezpieczeństwa i ochrony zdrowia przez wszystkich pracowników zatrudnionych przy robotach oraz znajdujących się na terenie budowy.
4. W przypadku wystąpienia zagrożenia dla zdrowia lub życia pracowników zarówno ze strony Zamawiającego, jak i ze strony Wykonawcy, Kierownik budowy zobowiązany jest niezwłocznie wezwać właściwe jednostki ratownictwa, a także niezwłocznie zawiadomić przedstawiciela Zamawiającego.
5. Wykonawca informować będzie Zamawiającego o wypadkach przy pracy i zdarzeniach potencjalnie wypadkowych, którym ulegli jego pracownicy i które nastąpiły podczas realizacji niniejszej umowy. Wykonawca umożliwi Zamawiającemu okresowe monitorowanie swoich działań podczas realizacji umowy i umożliwi mu wstęp na teren budowy.

§ 4

Powiadomienia

1. Strony zobowiązują się do wzajemnego powiadamiania w formie pisemnej o wszystkich czynnościach związanych z realizacją przedmiotu umowy oraz dotyczących postanowień umowy.

2. Wszelka korespondencja pomiędzy Stronami będzie kierowana pod niżej wskazane adresy:

1) Zamawiający:

.....
.....
.....

2) Wykonawca:

.....
.....
.....

3. Korespondencja, o której mowa w ust. 1 niniejszego paragrafu, będzie uważana za prawidłowo dostarczoną w dniu osobistego doręczenia lub w dniu potwierdzenia doręczenia w przypadku zawiadomienia listem poleconym za potwierdzeniem odbioru lub mailem w dniu potwierdzenia jego odbioru przez Stronę.
4. W przypadku braku potwierdzenia otrzymania wiadomości przez Wykonawcę, Zamawiający domniemywa, iż pismo wysłane przez Zamawiającego na adres e-mailowy podany przez Wykonawcę zostało mu doręczone w sposób umożliwiający zapoznanie się Wykonawcy z treścią pisma.
5. Strony zobowiązują się do wzajemnego powiadomienia, w formie pisemnej, o każdej zmianie adresów, o których mowa w ust. 2 niniejszego paragrafu, pod rygorem uznania, iż poczta wysłana na poprzedni adres została skutecznie doręczona.

§ 5

Teren budowy

1. Przekazanie terenu budowy Wykonawcy przez Zamawiającego dokonane będzie z chwilą podpisania przez Strony protokołu przekazania terenu budowy.
2. Po przekazaniu terenu budowy, Wykonawca bez zbędnej zwłoki wykona wszelkie prace związane z zabezpieczeniem, przygotowaniem i zagospodarowaniem terenu budowy, niezbędne do rozpoczęcia i realizacji robót w sposób zgodny z obowiązującymi przepisami prawa i zasadami wiedzy technicznej.
3. Z chwilą podpisania przez Strony protokołu przekazania terenu budowy, całkowita odpowiedzialność za teren budowy przechodzi na Wykonawcę i trwa do dnia podpisania protokołu odbioru końcowego.
4. W szczególności Wykonawca jest odpowiedzialny za:
 - 1) przestrzeganie przepisów BHP i przeciwpożarowych,
 - 2) właściwe zabezpieczenie terenu budowy ,
 - 3) usunięcie i naprawienie wszelkich szkód powstałych w tym okresie na terenie budowy w związku z ich realizacją.
5. W okresie realizacji robót Wykonawca ma obowiązek utrzymania terenu budowy w należyтым porządku.
6. W przypadku nieprzestrzegania przez Wykonawcę powyższych zapisów, Zamawiający wezwie go do usunięcia naruszeń porządku, wyznaczając w tym celu odpowiedni termin, nie krótszy niż 3 dni. W przypadku niezastosowania się Wykonawcy do wezwania Zamawiającego, Zamawiający może powierzyć uprzątnięcie terenów wskazanych w ust. 6 i 7 niniejszego paragrafu osobie trzeciej. Koszty uprzątnięcia obciążą Wykonawcę.
7. Najpóźniej w terminie 2 dni od dnia zgłoszenia przedmiotu umowy do odbioru końcowego, Wykonawca uporządkuje teren budowy usuwając swój sprzęt, odpady, pozostałości po robotach oraz uporządkuje teren zajęty lub użytkowany przez Wykonawcę, przygotowując go do przekazania Zamawiającemu.

§ 6

Dokumentacja powykonawcza

1. Wykonawca przygotowuje dokumentację powykonawczą zgodnie z obowiązującymi przepisami prawa

odzwierciedlając i dokumentując stan faktyczny wykonania robót.

2. Dokumentacja powykonawcza kompletowana będzie przez Wykonawcę sukcesywnie, wraz z postępowaniem robót oraz odbiorami robót zanikających, ulegających zakryciu, poddawanych odbiorom częściowym.
3. Dokumentacja powykonawcza będzie udostępniana Zamawiającemu na każde żądanie podczas obowiązywania umowy.
4. Skompletowana dokumentacja powykonawcza będzie przekazana Zamawiającemu w wersji papierowej w 2 egzemplarzach i elektronicznej w 1 egzemplarzu nie później niż na 3 dni robocze przed zgłoszonym terminem odbioru końcowego robót.
5. Wykonawca przygotowuje i dostarczy Zamawiającemu wykaz zamontowanych urządzeń z podaniem terminu i zakresu konserwacji zalecanych przez producenta, dokumentów gwarancji i instrukcji obsługi.

§ 7

Odbiory - częściowy, końcowy, ostateczny

ODBIÓR CZĘŚCIOWY

1. Odbiorowi częściowemu podlegają:
 - 1) roboty zanikające i ulegające zakryciu,
 - 2) zakończone, kompletne i zgłoszone do odbioru przez Wykonawcę elementy robót remontowych ogólnobudowlanych oraz branżowych przed przekazaniem ich do eksploatacji Zamawiającemu.
2. Żadna część wykonanych robót nie może zostać zakryta lub w inny sposób usunięta z widoku bez jej odbioru, potwierdzonego protokołem odbioru częściowego. Koszty odkrycia wykonanych elementów robót ulegających zakryciu, nie zgłoszonych do odbioru w trybie, o którym mowa w ust. 4 niniejszego paragrafu, obciążają Wykonawcę.
3. Wykonawca zobowiązany jest, pod rygorem odmowy odbioru robót, przedłożyć Zamawiającemu oryginały dokumentów z czynności, o których mowa w § 8 ust. 9 umowy.
4. W ramach odbioru częściowego robót:
 - 1) Wykonawca zgłasza wykonanie robót oraz gotowości do odbioru częściowego pisemnie zgłoszeniem Zamawiającemu,
 - 2) Zamawiający dokona odbioru (sprawdzenia robót) w terminie do 2 dni roboczych od daty dostarczenia pisemnego zgłoszenia gotowości do odbioru częściowego,
 - 3) Odbiór częściowy, o którym mowa w ust. 1 niniejszego paragrafu zostanie potwierdzony w formie protokołu odbioru częściowego podpisanego przez Strony,
 - 4) Wady nieistotne ujawnione podczas odbioru częściowego zostaną odnotowane w protokole i będą podlegały rozliczeniu przy odbiorze końcowym przedmiotu umowy.
5. Jeżeli w toku czynności odbioru częściowego zostanie stwierdzone, że zgłoszona do odbioru część przedmiotu umowy nie osiągnęła gotowości do odbioru z powodu niezakończenia robót lub braku wymaganych dokumentów lub posiada wadę istotną dyskwalifikującą jej użyteczność, Zamawiający może odmówić odbioru.
6. Odbiory częściowe nie zwalniają Wykonawcy z należytego wykonania przedmiotu umowy jako całości.

ODBIÓR KOŃCOWY

7. Odbiór końcowy nastąpi po wykonaniu przedmiotu umowy.
8. Podstawą zgłoszenia odbioru końcowego jest:
 - 1) potwierdzenie zakończenia robót przez Inspektora Nadzoru inwestorskiego,
 - 2) oświadczenie Kierownika Budowy dotyczące: zgodności wykonanych robót z umową, obowiązującymi przepisami prawa oraz zasadami wiedzy technicznej,
 - 3) dostarczenie Zamawiającemu kompletu wszystkich innych dokumentów niezbędnych do prawidłowego przeprowadzenia odbioru.

Dokumenty, o których mowa w ust. 8 niniejszego paragrafu winny być przekazane Zamawiającemu w oryginale a w sytuacji, gdy z przyczyn obiektywnych nie będzie to możliwe, w formie kopii potwierdzonej za zgodność z oryginałem.

9. Odbiór końcowy odbywa się komisyjnie, pod warunkiem dostarczenia dokumentów, o których mowa w ust. 8 niniejszego paragrafu.
10. Komisja do odbioru powoływana jest przez Zamawiającego. W skład komisji wchodzi następujące osoby: przedstawiciele Zamawiającego, Wykonawcy, kierownik budowy a także w miarę potrzeby inne osoby wyznaczone przez Zamawiającego.
11. W ramach odbioru końcowego robót:
 - 1) Wykonawca zgłasza wykonanie robót oraz gotowości do odbioru końcowego wpisem do dziennika robót oraz dostarcza pisemnym zgłoszeniem Zamawiającemu,
 - 2) Zamawiający zobowiązany jest wyznaczyć datę odbioru końcowego i rozpocząć czynności odbioru końcowego nie później niż w terminie 5 dni roboczych od daty dostarczenia zgłoszenia gotowości do odbioru końcowego przez Wykonawcę,
 - 3) Zakończenie czynności odbioru końcowego następuje nie później niż w terminie 5 dni roboczych od daty ich rozpoczęcia,
 - 4) Odbiór końcowy zostanie stwierdzony na piśmie w formie protokołu odbioru końcowego.
12. Jeżeli w toku czynności odbioru zostanie stwierdzone, że przedmiot umowy nie osiągnął gotowości do odbioru z powodu niezakończenia robót lub braku wymaganych dokumentów lub posiada wadę istotną dyskwalifikującą jego użyteczność, Zamawiający może odmówić odbioru. Odmowa odbioru oznacza nieskuteczność terminu dostarczenia zgłoszenia odbioru końcowego co może wywołać skutki równoznaczne ze zwłoką w wykonaniu umowy.
13. Podpisanie protokołu odbioru końcowego nie zwalnia Wykonawcy z odpowiedzialności za wady ujawnione podczas odbioru końcowego oraz ujawnione w okresie rękojmi i gwarancji.

ODBIÓR OSTATECZNY

14. Odbiór ostateczny następuje najpóźniej w dniu upływu okresu rękojmi.
15. Odbiór ostateczny powinien być stwierdzony na piśmie w formie protokołu podpisanego przez Strony.

§ 8

Obowiązki Wykonawcy

1. W ramach realizacji przedmiotu umowy, o którym mowa w §1 umowy, Wykonawca zobowiązany jest do:
 - 1) wykonania przedmiotu umowy terminowo, z najwyższą starannością, zgodnie z obowiązującymi przepisami prawa, dotyczącymi przedmiotu umowy oraz zasadami wiedzy technicznej, w szczególności Prawem budowlanym, oraz dokumentacją projektową,
 - 2) ponosi odpowiedzialność za dotrzymanie deklarowanych warunków realizacji umowy przedstawionych w ofercie,
 - 3) we własnym zakresie oraz na własny koszt zapewni dostawę, rozładunek, montaż i podłączenie urządzeń i materiałów,
 - 4) stosować materiały i urządzenia fabrycznie nowe, dopuszczone do stosowania i uzgodnione z Zamawiającym. Wykonawca winien przedstawić dokumenty potwierdzające dopuszczenie materiałów i urządzeń do stosowania i posiadające cechy (właściwości) zgodne z założeniami umowy jeżeli dotyczy,
 - 5) wykonania wszelkich niezbędnych prac zabezpieczających w tym dotyczących zabezpieczenia przed niekorzystnymi warunkami atmosferycznymi oraz przed zniszczeniem wszelkiego sprzętu, ciągów kablowych, elementów architektury budynku, mebli,

- 6) wykonywania obowiązków wytwórcy odpadów w ramach realizacji przedmiotu umowy, a przede wszystkim bieżącego wywozu powstałych odpadów, utylizacji materiałów i instalacji zgodnie z obowiązującymi przepisami prawa, w szczególności ustawą z dnia 14 grudnia 2012 r. o odpadach (Dz. U. z 2021 r., poz. 779),
- 7) ochrony i prawidłowego zabezpieczenia instalacji i urządzeń zlokalizowanych w budynkach Zamawiającego (kable, rurociągi itp.) podczas prowadzonych prac,
- 8) wykonania wszystkich wymaganych przepisami prób, badań, pomiarów i prób prawidłowego działania instalacji i urządzeń,
- 9) kompletowania w trakcie realizacji przedmiotu umowy i przekazania Zamawiającemu oryginałów dokumentów lub poświadczonych przez Wykonawcę za zgodność z oryginałem kopii:
 - a) gwarancji producentów na zamontowane urządzenia,
 - b) atestów, certyfikatów, deklaracji zgodności, aprobat i innych dokumentów zgodnych z obowiązującymi przepisami,
- 10) dokonania na własny koszt naprawy wszelkich szkód powstałych w wyniku prac Wykonawcy wyrządzonych Zamawiającemu i osobom trzecim,
- 11) odbiór urządzeń poprzedzony zostanie próbą ich eksploatacji,
- 12) przed upływem ostatniego roku gwarancji nastąpi przegląd techniczny przedmiotu umowy. z przeglądu tego sporządzony zostanie protokół,
- 13) w przypadku nieprzystąpienia do wykonywania napraw w ramach rękojmi lub gwarancji jakości lub zwłoki w ich wykonywaniu Zamawiający ma prawo bez uprzedniego wezwania Wykonawcy do powierzenia naprawy osobom trzecim na koszt i ryzyko Wykonawcy,
- 14) Wykonawca pokrywa wszelkie koszty związane z naprawami gwarancyjnymi,
- 15) sprawowania ciągłego nadzoru nad pracownikami pracującymi przy realizacji przedmiotu umowy,
- 16) powiadamiania Zamawiającego w okresie obowiązywania umowy o:
 - a) zmianie swojej siedziby lub nazwy,
 - b) zmianie osób reprezentujących,
 - c) wszczęciu w stosunku do Wykonawcy postępowania upadłościowego, układowego lub likwidacyjnego,
 - d) zawieszeniu działalności Wykonawcy,
 - e) innych sprawach mogących mieć wpływ na realizację przedmiotu umowy.

§ 9

Podwykonawstwo*(jeżeli dotyczy)

1. Wykonawca może powierzyć Podwykonawcom wykonanie części prac będących przedmiotem umowy.
2. Wykonawca ponosi wobec Zamawiającego całkowitą odpowiedzialność za działania lub zaniechania Podwykonawców, dalszych Podwykonawców, ich przedstawicieli lub pracowników jak za własne działania lub zaniechania.
3. Zawarcie umowy o podwykonawstwo, której przedmiotem są roboty budowlane, może nastąpić wyłącznie po akceptacji jej projektu a także projektu jej zmiany przez Zamawiającego, a przystąpienie do jej realizacji przez Podwykonawcę lub dalszego Podwykonawcę może nastąpić wyłącznie po akceptacji przez Zamawiającego poświadczonej za zgodność z oryginałem kopii zawartej umowy o podwykonawstwo lub jej zmiany.
4. Zmiana Podwykonawcy lub dalszego Podwykonawcy w zakresie wykonania robót budowlanych stanowiących przedmiot umowy nie stanowi zmiany umowy, ale jest wymagana zgoda Zamawiającego na zmianę Podwykonawcy lub dalszego Podwykonawcy, wyrażona poprzez akceptację umowy o podwykonawstwo, której przedmiotem są roboty budowlane. Zamawiający akceptuje również poświadczoną za zgodność z oryginałem przez Wykonawcę zmianę umowy o podwykonawstwo.

5. Umowa z Podwykonawcą lub dalszym Podwykonawcą powinna stanowić w szczególności, że:
 - 1) termin zapłaty wynagrodzenia Podwykonawcy lub dalszemu Podwykonawcy nie może być dłuższy niż 30 dni od dnia doręczenia Wykonawcy, Podwykonawcy lub dalszemu Podwykonawcy faktury lub rachunku, potwierdzających wykonanie zleconej Podwykonawcy lub dalszemu Podwykonawcy dostawy, usługi lub roboty budowlanej,
 - 2) przedmiotem umowy o podwykonawstwo jest wyłącznie wykonanie, odpowiednio robót budowlanych, dostaw lub usług, które ściśle odpowiadają części zamówienia określonego umową zawartą pomiędzy Zamawiającym a Wykonawcą,
 - 3) wypłata wynagrodzenia Podwykonawcy lub dalszemu Podwykonawcy za wykonane przez nich roboty budowlane będące przedmiotem umowy, których okres realizacji przekracza okres rozliczeniowy przyjęty w umowie dla Wykonawcy, będzie następować w częściach, na podstawie odbiorów częściowych robót wykonanych przez Podwykonawcę lub dalszego Podwykonawcę,
 - 4) wykonanie przedmiotu umowy o podwykonawstwo zostaje określone na co najmniej takim poziomie jakości, jaki wynika z umowy zawartej pomiędzy Zamawiającym a Wykonawcą i powinno odpowiadać stosownym dla tego wykonania wymaganiom określonym w Dokumentacji projektowej oraz standardom deklarowanym w ofercie Wykonawcy,
 - 5) okres odpowiedzialności Podwykonawcy lub dalszego Podwykonawcy za wady przedmiotu umowy o podwykonawstwo, nie będzie krótszy od okresu odpowiedzialności za wady przedmiotu umowy Wykonawcy wobec Zamawiającego,
6. Umowa o podwykonawstwo nie może zawierać w szczególności następujących postanowień:
 - 1) uzależniających uzyskanie przez Podwykonawcę lub dalszego Podwykonawcę zapłaty od Wykonawcy lub Podwykonawcy za wykonanie przedmiotu umowy o podwykonawstwo od zapłaty przez Zamawiającego wynagrodzenia Wykonawcy lub odpowiednio od zapłaty przez Wykonawcę wynagrodzenia Podwykonawcy,
 - 2) uzależniających zwrot kwot zabezpieczenia przez Wykonawcę Podwykonawcy lub dalszemu Podwykonawcy, od zwrotu Zabezpieczenia należącego wykonania umowy Wykonawcy przez Zamawiającego,
 - 3) nie spełniających wymagań określonych w dokumentach zamówienia,
 - 4) przewidujących termin zapłaty wynagrodzenia dłuższy niż 30 dni od dnia doręczenia Wykonawcy podwykonawcy lub dalszemu podwykonawcy faktury lub rachunku.
7. Wykonawca, Podwykonawca lub dalszy Podwykonawca zobowiązany jest do przedłożenia Zamawiającemu projektu umowy o podwykonawstwo, której przedmiotem są roboty budowlane oraz projektu jej zmiany z zestawieniem ilości robót i ich wyceną, nawiązującą do cen jednostkowych przedstawionych w ofercie Wykonawcy, wraz z częścią dokumentacji, dotyczącej wykonania robót, które mają być realizowane na podstawie umowy o podwykonawstwo lub ze wskazaniem tej części dokumentacji, nie później niż 14 dni przed jej zawarciem, a w przypadku projektu umowy przedkładanego przez Podwykonawcę lub dalszego Podwykonawcę, wraz ze zgodą Wykonawcy na zawarcie umowy o podwykonawstwo o treści zgodnej z projektem umowy.
8. Projekt umowy o podwykonawstwo, której przedmiotem są roboty budowlane lub projekt jej zmiany, będzie uważany za zaakceptowany przez Zamawiającego, jeżeli Zamawiający w terminie 7 dni od dnia przedłożenia mu projektu lub projektu jej zmiany nie zgłosi na piśmie zastrzeżeń. Za dzień przedłożenia projektu umowy lub projektu jej zmiany przez Wykonawcę uznaje się dzień przedłożenia projektu umowy lub projektu jej zmiany Zamawiającemu na zasadach określonych powyżej.
9. Zamawiający zgłosi w terminie określonym w ust. 8 niniejszego paragrafu pisemne zastrzeżenia do projektu umowy o podwykonawstwo, której przedmiotem są roboty budowlane lub projektu jej zmiany, w szczególności w następujących przypadkach:

- 1) niespełniania przez projekt wymagań dotyczących umowy o podwykonawstwo, określonych w ust. 5 i 6 niniejszego paragrafu,
 - 2) niezłączenia do projektu zestawień, dokumentów lub informacji, o których mowa w ust. 7 niniejszego paragrafu,
 - 3) gdy termin realizacji robót budowlanych określonych projektem jest dłuższy niż przewidywany umową dla tych robót,
 - 4) gdy projekt zawiera postanowienia dotyczące sposobu rozliczeń za wykonane roboty, uniemożliwiającego rozliczenie tych robót pomiędzy Zamawiającym, a Wykonawcą na podstawie niniejszej umowy.
10. W przypadku zgłoszenia przez Zamawiającego zastrzeżeń do projektu umowy o podwykonawstwo lub projektu jej zmiany w terminie określonym w ust. 8 niniejszego paragrafu Wykonawca, Podwykonawca lub dalszy Podwykonawca przedłoży zmieniony projekt umowy o podwykonawstwo lub projekt jej zmiany, uwzględniający w całości zastrzeżenia Zamawiającego.
11. Po akceptacji projektu umowy o podwykonawstwo, której przedmiotem są roboty budowlane lub projektu jej zmiany lub po upływie terminu na zgłoszenie przez Zamawiającego zastrzeżeń do tego projektu umowy lub projektu jej zmiany, Wykonawca, Podwykonawca lub dalszy Podwykonawca przedłoży Zamawiającemu poświadczoną za zgodność z oryginałem kopię zawartej umowy o podwykonawstwo lub jej zmianę, w terminie 7 dni od dnia zawarcia tej umowy, jednakże nie później niż na 3 dni przed dniem skierowania Podwykonawcy lub dalszego Podwykonawcy do realizacji robót budowlanych.
12. Zamawiający zgłosi Wykonawcy, Podwykonawcy lub dalszemu Podwykonawcy pisemny sprzeciw do zawartej umowy o podwykonawstwo, której przedmiotem są roboty budowlane lub jej zmiany w terminie 5 dni od jej przedłożenia Zamawiającemu.
13. Umowa o podwykonawstwo, której przedmiotem są roboty budowlane lub jej zmiana, będzie uważana za zaakceptowaną przez Zamawiającego, jeżeli Zamawiający w terminie 5 dni od dnia przedłożenia kopii tej umowy lub jej zmiany nie zgłosi do niej na piśmie sprzeciwu.
14. Wykonawca, Podwykonawca lub dalszy Podwykonawca nie może polecić Podwykonawcy realizacji przedmiotu umowy o podwykonawstwo, której przedmiotem są roboty budowlane, w przypadku braku jej akceptacji przez Zamawiającego.
15. Zamawiający może zażądać od Wykonawcy niezwłocznego usunięcia z terenu budowy Podwykonawcy lub dalszego Podwykonawcy, z którym nie została zawarta umowa o podwykonawstwo zaakceptowana przez Zamawiającego.
16. Wykonawca, Podwykonawca lub dalszy Podwykonawca przedłoży wraz z kopią umowy o podwykonawstwo odpis z Krajowego Rejestru Sądowego Podwykonawcy lub dalszego Podwykonawcy, bądź inny dokument właściwy z uwagi na status prawny Podwykonawcy lub dalszego Podwykonawcy, potwierdzający, że osoby zawierające umowę w imieniu Podwykonawcy lub dalszego Podwykonawcy posiadają uprawnienia do jego reprezentacji.
17. Powierzenie realizacji zadań innemu Podwykonawcy lub dalszemu Podwykonawcy niż ten, z którym została zawarta zaakceptowana przez Zamawiającego umowa o podwykonawstwo, lub inna istotna zmiana tej umowy, w tym zmiana zakresu zadań określonych tą umową wymaga ponownej akceptacji Zamawiającego w trybie określonym niniejszego paragrafu.
18. W przypadku zawarcia umowy o podwykonawstwo Wykonawca, Podwykonawca lub dalszy Podwykonawca jest zobowiązany do zapłaty wynagrodzenia należnego Podwykonawcy lub dalszemu Podwykonawcy z zachowaniem terminów określonych niniejszą umową.
19. Zamawiający, może żądać od Wykonawcy zmiany lub odsunięcia Podwykonawcy lub dalszego Podwykonawcy od wykonywania świadczeń w zakresie realizacji przedmiotu umowy, jeżeli sprzęt

techniczny, osoby i kwalifikacje, którymi dysponuje Podwykonawca lub dalszy Podwykonawca, nie spełniają warunków lub wymagań dotyczących podwykonawstwa, określonych umową, nie dają rękojmi należytego wykonania powierzonych Podwykonawcy lub dalszemu Podwykonawcy robót budowlanych, dostaw lub usług lub dotrzymania terminów realizacji tych robót. Wykonawca, Podwykonawca lub dalszy Podwykonawca niezwłocznie usunie na żądanie Zamawiającego Podwykonawcę lub dalszego Podwykonawcę z terenu budowy, jeżeli działania Podwykonawcy lub dalszego Podwykonawcy na terenie budowy naruszają postanowienia niniejszej umowy.

§ 10

Obowiązki Zamawiającego

1. Zamawiający zobowiązany jest do:
 - 1) protokolarnego przekazania Wykonawcy terenu budowy,
 - 2) przekazania Wykonawcy dziennika robót oraz kompletu dokumentacji niezbędnej do realizacji przedmiotu umowy w dniu przekazania terenu budowy,
 - 3) terminowego przystępowania do odbiorów wskazanych w umowie,
 - 4) zapewnienie nadzoru inwestorskiego,
 - 5) terminowej zapłaty wynagrodzenia należnego Wykonawcy za wykonanie przedmiotu umowy.

§ 11

Termin realizacji

1. Wykonawca przystąpi do wykonywania przedmiotu umowy z chwilą podpisania protokołu przekazania terenu budowy.
2. Realizacja przedmiotu umowy nastąpi w terminie **15.11.2024 r. od dnia przekazania terenu budowy.**
3. Przekazanie terenu budowy nastąpi w ciągu 5 dni roboczych licząc od daty podpisania umowy.
4. Za dzień zakończenia realizacji przedmiotu umowy uważa się dzień dostarczenia przez Wykonawcę zgłoszenia gotowości do odbioru końcowego pod warunkiem niestwierdzenia podczas tego odbioru wad istotnych dyskwalifikujących użyteczność przedmiotu umowy.

§ 12

Wynagrodzenie i warunki płatności

1. Wynagrodzenie Wykonawcy za wykonanie przedmiotu umowy jest wynagrodzeniem ryczałtowym i wynosi
 - a) zł (słownie:złotych) brutto,
3. Wynagrodzenie, o którym mowa w ust. 1 obejmuje całość ponoszonego przez Zamawiającego wydatku na sfinansowanie przedmiotu umowy.
4. Wynagrodzenie ryczałtowe, o którym mowa w ust. 1 obejmuje wszystkie koszty związane z realizacją przedmiotu umowy oraz ryzyko Wykonawcy z tytułu oszacowania wszelkich kosztów związanych z realizacją przedmiotu umowy, a także oddziaływania innych czynników mających lub mogących mieć wpływ na koszty. Niedoszacowanie, pominięcie oraz brak rozpoznania zakresu przedmiotu umowy nie może być podstawą do żądania zmiany wynagrodzenia ryczałtowego określonego w ust. 1.
5. Rozliczenie za wykonanie przedmiotu umowy dokonywane będzie po wykonaniu całego zakresu zamówienia. Płatność dokonana będzie na podstawie rachunku lub faktury VAT.
6. Podstawą do wystawienia faktur VAT / rachunku są protokoły odbioru przedmiotu umowy oraz dowodów zapłaty podwykonawcom lub dalszym podwykonawcom.
7. Zamawiający dokona płatności przelewem na rachunek bankowy Wykonawcy nr, w terminie do 30 dni od dnia otrzymania prawidłowo wystawionej faktury VAT/ rachunku wraz z załącznikami.
8. Fakturę VAT/rachunek należy wystawić w sposób następujący:
Nabywca:, NIP

Odbiorca:

9. Za dzień zapłaty uważany będzie dzień obciążenia rachunku bankowego Zamawiającego.

§ 13

Zaliczki

Zapłata zaliczki w wysokości 2% nastąpi na podstawie faktury zaliczkowej wystawionej przez Wykonawcę, z 30 dniowy terminem płatności.

6. Wykonawca po zawarciu umowy jest uprawniony do uzyskania zaliczki na poczet realizacji zamówieni po dostarczeniu Zamawiającemu faktury zaliczkowej

7. Rozliczenie zaliczki nastąpi w fakturze końcowej, która zostanie pomniejszona o kwotę udzielonej zaliczki i stanowić będzie ostateczne rozliczenie za właściwie wykonany i odebrany przedmiot umowy.

§ 14

Rękojmia i gwarancja

1. Wykonawca udziela 5-letniej rękojmi i 36 miesięcznej gwarancji na wykonane roboty budowlane, na zamontowane urządzenia obowiązuje gwarancja producenta.
2. Uprawnienia z tytułu rękojmi i gwarancji dotyczących zamontowanych urządzeń realizowane będą na podstawie przepisów kodeksu cywilnego i dokumentów gwarancyjnych.
3. Z tytułu rękojmi Wykonawca odpowiada wobec Zamawiającego za wady fizyczne i prawne wykonanych robót.
4. Udzielona rękojmia i gwarancja obejmuje wady ujawnione podczas odbioru końcowego oraz ujawnione w okresie udzielonej rękojmi i gwarancji.
5. Bieg terminu rękojmi i gwarancji rozpocznie się od dnia dostarczenia przez Wykonawcę zgłoszenia gotowości do odbioru końcowego robót pod warunkiem niestwierdzenia podczas tego odbioru wad istotnych dyskwalifikujących użyteczność przedmiotu umowy.
6. W przypadku wystąpienia wad Zamawiającemu przysługują następujące uprawnienia z tytułu udzielonej rękojmi i gwarancji:
 - 1) **jeżeli wady są istotne:**
 - a) Zamawiający może żądać usunięcia zaistniałej wady, wyznaczając Wykonawcy termin jej usunięcia,
 - b) Zamawiający może żądać ponownego wykonania wadliwej roboty budowlanej, wyznaczając Wykonawcy termin jej realizacji,
 - c) Zamawiający może żądać obniżenia wynagrodzenia wadliwie wykonanego elementu, jeżeli jego wadliwość nie uniemożliwia prawidłowej, eksploatacji obiektu,
 - d) Zamawiający może odstąpić od umowy jeżeli zaistniała wada uniemożliwia prawidłową eksploatację obiektu w terminie 14 dni od dnia uzyskania informacji o wystąpieniu wady.
 - 2) **jeżeli wady są nieistotne:**
 - a) Zamawiający może żądać usunięcia zaistniałej wady, wyznaczając Wykonawcy termin jej usunięcia,
 - b) Zamawiający może żądać ponownego wykonania wadliwej roboty budowlanej, wyznaczając Wykonawcy termin jej realizacji,
 - c) Zamawiający może żądać obniżenia wynagrodzenia wadliwie wykonanego elementu.
7. Stwierdzenie usunięcia wad nastąpi protokolarnie.
8. Okres obowiązywania gwarancji ulega przedłużeniu o czas, w którym wskutek istnienia wad oraz ich usuwania korzystanie z przedmiotu umowy zgodnie z jego przeznaczeniem było niemożliwe.
9. Zamawiający w okresie obowiązywania rękojmi i gwarancji uprawniony jest do usunięcia na koszt Wykonawcy wad nieusuniętych przez Wykonawcę w wyznaczonym terminie.
10. Koszty usunięcia wady zostaną pokryte z zabezpieczenia należytego wykonania umowy.
11. Jeżeli koszt usunięcia wad przekracza wartość zabezpieczenia należytego wykonania umowy, Zamawiający może dochodzić od Wykonawcy pozostałej części kwoty na zasadach ogólnych.

12. W okresie rękojmi i gwarancji Wykonawca zobowiązuje się do usunięcia ujawnionych wad w terminie wskazanym przez Zamawiającego. O wadach, które ujawniły się w okresie rękojmi i gwarancji Zamawiający zobowiązany jest zawiadomić Wykonawcę w formie pisemnej niezwłocznie lecz nie później niż do 30 dni od dnia ich stwierdzenia.
13. Dopuszcza się zgłoszenie wad drogą mailową na adres: przy czym każdorazowe zgłoszenie wad w tej formie, potwierdzone zostanie na piśmie przez Zamawiającego.
14. W przypadku, gdy zakres wad lub warunki atmosferyczne uniemożliwią ich usunięcie w uzgodnionym terminie, Wykonawca w terminie 3 dni od daty zgłoszenia, uzgodni z Zamawiającym nowy termin ich usunięcia.
15. W okresie nie dłuższym niż 30 dni przed upływem terminu obowiązywania rękojmi nastąpi komisyjny przegląd techniczny przedmiotu umowy. Z przeglądu tego sporządzony zostanie protokół, podpisany przez Strony.

§ 15

Kary umowne i odpowiedzialność odszkodowawcza

1. W przypadku zwłoki w wykonaniu przedmiotu umowy, w stosunku do terminu, o którym mowa w § 11 ust. 2, Wykonawca zapłaci karę umowną w wysokości 0,1% wynagrodzenia brutto, określonego w § 12 ust. 1, za każdy dzień zwłoki, chyba że wynikała ona z okoliczności leżących po stronie Zamawiającego.
2. W przypadku zwłoki w usunięciu wad stwierdzonych w okresie rękojmi lub gwarancji, chyba że wynikała ona z przyczyn leżących po stronie Zamawiającego, Wykonawca zapłaci karę umowną w wysokości 0,02 % wynagrodzenia brutto określonego w § 12 ust. 1, za każdy dzień zwłoki.
3. W przypadku zwłoki w usunięciu wad stwierdzonych w trakcie odbioru końcowego, chyba że wynikała ona z przyczyn leżących po stronie Zamawiającego, Wykonawca zapłaci karę umowną w wysokości 0,04 % wynagrodzenia brutto określonego w § 12 ust. 1, za każdy dzień zwłoki.
4. W przypadku odstąpienia od umowy przez którąkolwiek ze Stron, z przyczyn leżących po stronie Wykonawcy, Wykonawca zapłaci karę umowną w wysokości 20 % wynagrodzenia brutto określonego w § 12 ust. 1.
5. W przypadku szkody przenoszącej wysokość zastrzeżonej kary umownej Zamawiający może dochodzić odszkodowania na zasadach ogólnych.
6. Wykonawca wpłaci kwotę kary na konto w terminie 14 dni od daty wezwania. Za datę wpłaty uważa się dzień uznania rachunku Zamawiającego.
7. W przypadku braku zapłaty wynagrodzenia należnego Podwykonawcom lub dalszym Podwykonawcom – Wykonawca zapłaci karę umowną w wysokości 0,1 % wynagrodzenia brutto, określonego w § 12 ust. 1 za każde dokonanie przez Zamawiającego bezpośredniej płatności na rzecz Podwykonawców lub dalszych Podwykonawców.*
8. W przypadku nieterminowej zapłaty wynagrodzenia należnego Podwykonawcom lub dalszym Podwykonawcom, Wykonawca zapłaci karę umowną w wysokości 0,04 % wynagrodzenia brutto, określonego w § 12 ust. 1 za każdy dzień zwłoki w zapłacie.*
9. W przypadku nieprzedłożenia do zaakceptowania projektu umowy o podwykonawstwo, której przedmiotem są roboty budowlane, lub projektu jej zmiany, Wykonawca zapłaci karę umowną w wysokości 0,1 % wynagrodzenia brutto określonego w § 12 ust. 1 za każdy nieprzedłożony do zaakceptowania projekt umowy lub jej zmiany.*
10. W przypadku nieprzedłożenia poświadczonej za zgodność z oryginałem kopii umowy o podwykonawstwo lub jej zmiany, Wykonawca zapłaci karę umowną w wysokości 0,1% wynagrodzenia brutto określonego w § 12 ust. 1 za każdą nieprzedłożoną kopię umowy lub jej zmiany.*

11. W przypadku braku dokonania wymaganej przez Zamawiającego zmiany umowy o podwykonawstwo w zakresie dostaw lub usług w zakresie terminu zapłaty we wskazanym przez Zamawiającego terminie, Wykonawca zapłaci karę umowną w wysokości 0,4% wynagrodzenia brutto określonego w § 12 ust. 1 za każdy przypadek niedokonania zmiany umowy.*

**(pkt. 8 – 12 dotyczą podwykonawców i nie będą miały zastosowania w przypadku ich niezgłoszenia)*

12. Zapłata kary, jej potrącenie lub pobranie nie zwalnia Wykonawcy z obowiązku zakończenia robót oraz wykonania pozostałych zobowiązań umownych.

13. Wykonawca ponosi pełną odpowiedzialność odszkodowawczą, za szkody wyrządzone Zamawiającemu i osobom trzecim w związku z wykonywaniem przedmiotu umowy.

14. W przypadku stwierdzenia szkód powstałych w wyniku prac związanych z realizacją umowy, Zamawiający wyznaczy Wykonawcy termin na usunięcie szkody uwzględniający jej rodzaj i rozmiar.

15. W przypadku niedotrzymania przez Wykonawcę terminu o jakim mowa w ustępie poprzedzającym, albo gdy usunięcie szkody poprzez działania Wykonawcy jest niemożliwe, Zamawiający wzywa Wykonawcę do zapłaty kwoty pieniężnej odszkodowania, w terminie 14 dni od doręczenia wezwania.

16. Łączna wysokość kar umownych nie może przekroczyć wysokości kary za odstąpienie od umowy, o której mowa w ust. 4 niniejszego paragrafu.

§ 17

Siła wyższa

1. Strony niniejszej umowy będą zwolnione z odpowiedzialności za niewypełnienie swoich zobowiązań zawartych w umowie z powodu działania siły wyższej w okresie jej trwania, jeżeli okoliczności zaistnienia siły wyższej będą stanowiły przeszkodę w ich wypełnieniu.
2. Siłą wyższą jest zdarzenie zewnętrzne, nie posiadające swojego źródła wewnątrz przedsiębiorstwa, niemożliwe do przewidzenia, nieoczekiwane oraz niemożliwe do zapobieżenia, przy czym dotyczy to niemożliwości zapobieżenia jego szkodliwym następstwom.
3. Strona może powołać się na zaistnienie siły wyższej tylko wtedy, gdy poinformuje o tym pisemnie drugą Stronę w ciągu 3 dni od jej zaistnienia.
4. Okoliczności zaistnienia siły wyższej muszą zostać udowodnione przez Stronę, która się na nie powołuje.

§ 18

Odstąpienie od umowy

1. Zamawiający jest uprawniony do odstąpienia od umowy z przyczyn leżących po stronie Wykonawcy bez wyznaczania dodatkowego terminu w przypadku:
 - 1) zwłoki Wykonawcy w rozpoczęciu wykonywania robót o co najmniej 7 dni, od daty przekazania terenu budowy,
 - 2) istnienia wad przedmiotu umowy nienadających się do usunięcia, uniemożliwiających jego właściwe użytkowanie.
2. Zamawiający jest uprawniony do odstąpienia od umowy z przyczyn leżących po stronie Wykonawcy, po wyznaczeniu dodatkowego terminu, jeśli Wykonawca:
 - 1) zaprzestał wykonywania robót z przyczyn nie leżących po stronie Zamawiającego zaś przerwa ta trwa dłużej niż 14 dni,
 - 2) nie usunął istotnych wad przedmiotu umowy w terminie wyznaczonym w protokole,
 - 3) wykonuje przedmiot umowy niezgodnie z postanowieniami umowy lub w sposób wadliwy, niezgodnie z zasadami wiedzy technicznej, używa materiałów i urządzeń nie posiadających dopuszczenia do stosowania lub nienależycie wykonuje swoje zobowiązania umowne,
 - 4) narusza określone w umowie zasady zawierania umów z Podwykonawcami a także zalega bądź opóźnia się z zapłatą wynagrodzenia na rzecz Podwykonawców. Zapis stosuje się odpowiednio w przypadku naruszania zasad zawierania umów przez podwykonawcę z dalszym podwykonawcą,

3. W razie wystąpienia istotnej zmiany okoliczności powodującej, że wykonanie umowy nie leży w interesie publicznym, czego nie można było przewidzieć w chwili zawarcia umowy, lub dalsze wykonywanie umowy może zagrozić istotnemu interesowi bezpieczeństwa państwa lub bezpieczeństwu publicznemu, Zamawiający może odstąpić od umowy w terminie 30 dni od powzięcia wiadomości o tych okolicznościach.
4. Zamawiający uprawniony jest złożyć oświadczenie o odstąpieniu od umowy w terminie 30 dni licząc od dnia, w którym wystąpiła okoliczność uzasadniająca odstąpienie od umowy.
5. W przypadku, o którym mowa w ust. 1 – 4 niniejszego paragrafu, Wykonawca może jedynie żądać wynagrodzenia należnego mu z tytułu wykonania części przedmiotu umowy.
6. W przypadku odstąpienia od umowy przez którąkolwiek ze Stron, Wykonawca jest zobowiązany do:
 - 1) sporządzenia przy udziale Zamawiającego, protokołu inwentaryzacyjnego robót w toku, materiałów i urządzeń znajdujących się na terenie budowy według stanu na dzień odstąpienia, pod kontrolą przedstawiciela Zamawiającego. W przypadku gdy Wykonawca nie sporządzi ww. protokołu, Zamawiający ma prawo zlecić jego wykonanie na koszt Wykonawcy, a Wykonawcy nie przysługuje prawo do zmiany jego ustaleń;
 - 2) zabezpieczenia robót w toku, materiałów i urządzeń znajdujących się na terenie budowy, w zakresie uzgodnionym z Zamawiającym, na koszt Strony z powodu której od umowy odstąpiono;
 - 3) pisemnego wezwania Zamawiającego do dokonania odbioru robót w toku, w wyznaczonym terminie.
7. W przypadku odstąpienia od umowy przez którąkolwiek ze Stron Zamawiający jest zobowiązany do:
 - 1) dokonania odbioru robót wykonanych i robót zabezpieczających;
 - 2) przejęcia terenu budowy;
 - 3) zapłaty wynagrodzenia za faktycznie wykonaną część przedmiotu umowy.
8. Do odbioru robót wykonanych i robót zabezpieczających stosuje się odpowiednio postanowienia umowy dotyczące odbioru końcowego.
9. Odstąpienie od umowy wymaga formy pisemnej pod rygorem nieważności.

§ 20

Postanowienia końcowe

1. Umowa wchodzi w życie w dniu jej podpisania.
2. Umowa została sporządzona w trzech jednakowo brzmiących egzemplarzach, z których dwa otrzyma Zamawiający, a jeden Wykonawca.
3. Strony ustalają, że spory wynikające z umowy będą rozstrzygane w drodze polubownych rokowań. W przypadku nierozwiązania sporu w terminie 30 dni od dnia jego powstania, spór zostanie poddany pod rozstrzygnięcie sądu powszechnego właściwego miejscowo dla siedziby Zamawiającego.
4. W sprawach nieuregulowanych postanowieniami umowy mają zastosowanie przepisy Prawa zamówień publicznych, Kodeksu cywilnego, Prawa budowlanego oraz inne mające związek z realizacją przedmiotu umowy.
5. Wykonawca nie może bez pisemnej zgody Zamawiającego przenieść wierzytelności na rzecz osób trzecich, ani dokonać innych cesji związanych z realizacją niniejszej umowy.
6. Integralną część umowy stanowią jej Załączniki.
Załączniki do umowy:
 - **Załącznik nr 1** – Dokumentacja projektowa, przedmiar

Zamawiający

Wykonawca

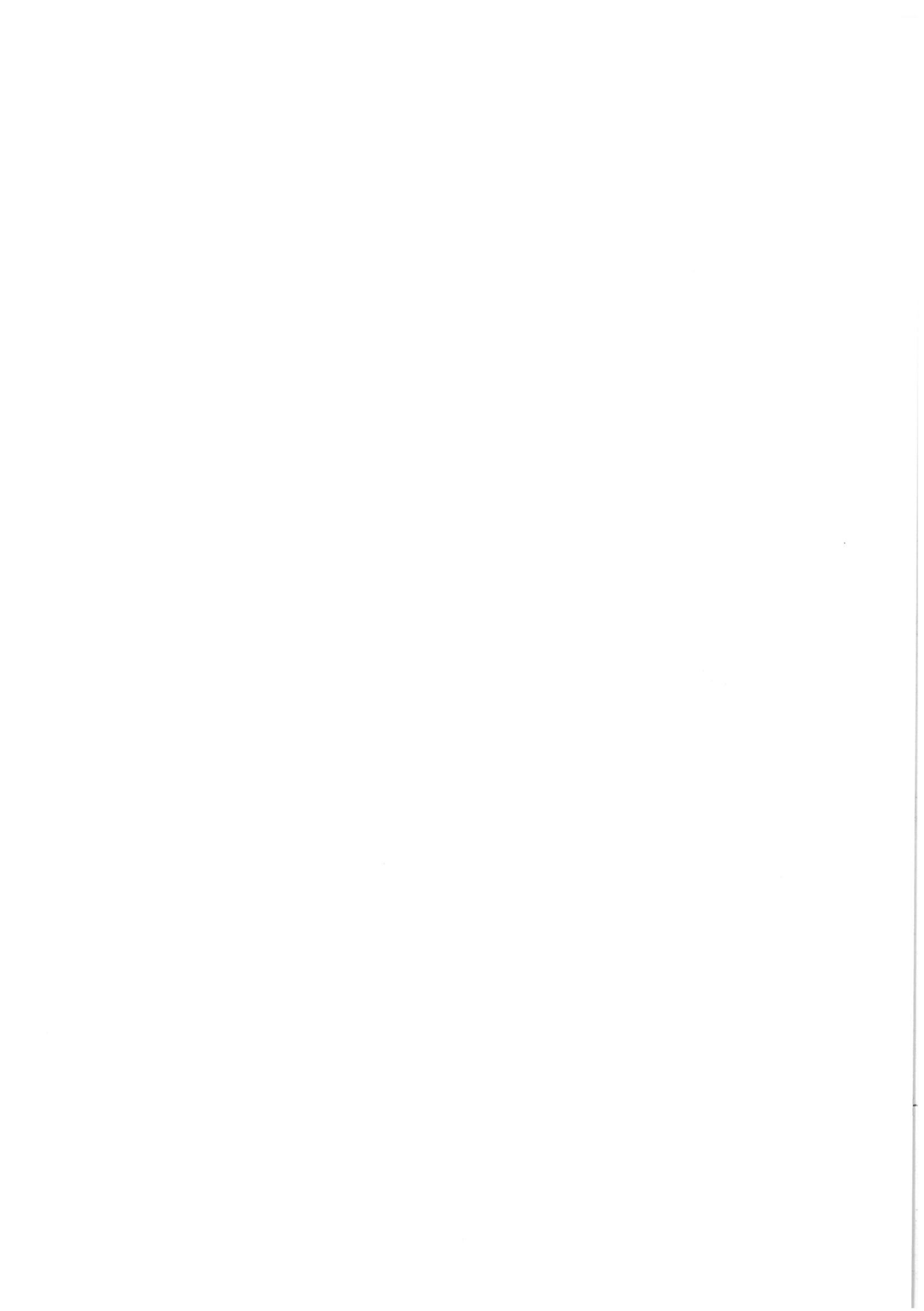

.....

Nazwa Wykonawcy

.....

Telefon

.....

e-mail

.....

Osoba wyznaczona do kontaktu

**Parafia Rzymskokatolicka Zwiastowania NMP
Makarówka 101 A
08-206 Huszlew
(Zamawiający)**

FORMULARZ OFERTY

Oferujemy wykonanie zamówienia pn.: „Prace konserwatorskie przy kościele p.w. Zwiastowania NMP w Makarówce”, Nr P.H.3.2024 stanowiącego przedmiot niniejszego postępowania w cenie ryczałtowej dla:

netto.....zł,
brutto.....zł
vat.....zł

1. Podwykonawcom zamierzamy powierzyć wykonanie zamówienia w części dotyczącej
- (Wykonawca określa odpowiedni zakres wraz z podaniem nazw podwykonawców o ile są już znani lub pozostawia tabelę bez wypełnienia jeżeli nie zamierza powierzyć wykonania zamówienia podwykonawcy/com).*

Nazwa i adres podwykonawcy	Zakres

2. Oświadczamy, że zapoznaliśmy się ze treścią Zaprośzenia do składania ofert i zobowiązujemy się do stosowania i ścisłego przestrzegania warunków w nim określonych.

3. Oświadczamy, że uważamy się za związanych niniejszą ofertą na czas wskazany w Zaproszeniu do składania ofert.
4. Oświadczamy, że zawarte w Zaproszeniu do składania ofert Wzór umowy został przez nas zaakceptowane i zobowiązujemy się w przypadku wyboru naszej oferty do zawarcia umowy na warunkach w nim określonych w miejscu i terminie wyznaczonym przez Zamawiającego.
5. Oświadczamy, że wypełniliśmy obowiązki informacyjne przewidziane w art. 13 lub art. 14 rozporządzenia Parlamentu Europejskiego i Rady (UE) 2016/679 z dnia 27 kwietnia 2016 r. w sprawie ochrony osób fizycznych w związku z przetwarzaniem danych osobowych i w sprawie swobodnego przepływu takich danych oraz uchylenia dyrektywy 95/46/WE wobec osób fizycznych, od których dane osobowe bezpośrednio lub pośrednio pozyskaliśmy w celu ubiegania się o udzielenie niniejszego zamówienia.**

w przypadku, gdy Wykonawca nie przekazuje danych osobowych innych niż bezpośrednio jego dotyczących lub zachodzi wyłączenie stosowania obowiązku informacyjnego, stosownie do art. 13 ust. 4 lub art. 14 ust. 5 RODO treści oświadczenia Wykonawca nie składa (usunięcie treści oświadczenia następuje np. poprzez jego wykreślenie)

ZAŁĄCZNIKI DO OFERTY

- 1)
- 2)
- 3)
- 4)

(miejsce i data)

.....

(Podpis Wykonawcy)

.....
Nazwa Wykonawcy

Załącznik nr 4 do Zaproszenia do składania ofert

**WYKAZ OSÓB,
SKIEROWANYCH PRZEZ WYKONAWCĘ DO REALIZACJI ZAMÓWIENIA**

Poniżej przedstawiamy wykaz osób, skierowanych przez Wykonawcę do realizacji zamówienia pn. **Prace konserwatorskie przy kościele p.w. Zwiastowania NMP w Makarówce** Nr **P.H.3.2024**, które będą uczestniczyć w jego wykonaniu, w celu potwierdzenia spełnienia warunku udziału w postępowaniu dotyczącego zdolności technicznej lub zawodowej.

Lp.	Imię i nazwisko osoby, którą dysponuje Wykonawca wraz z zakresem wykonywanych przez nie czynności	Informacje na temat posiadanych kwalifikacji zawodowych, uprawnień lub wykształcenia	Informacje na temat posiadanego doświadczenia zawodowego	Podstawa do dysponowania osobą
1	2	3	4	5
1				
2				
3				
4				

.....
(miejsce i data)

.....
(Podpis Wykonawcy)

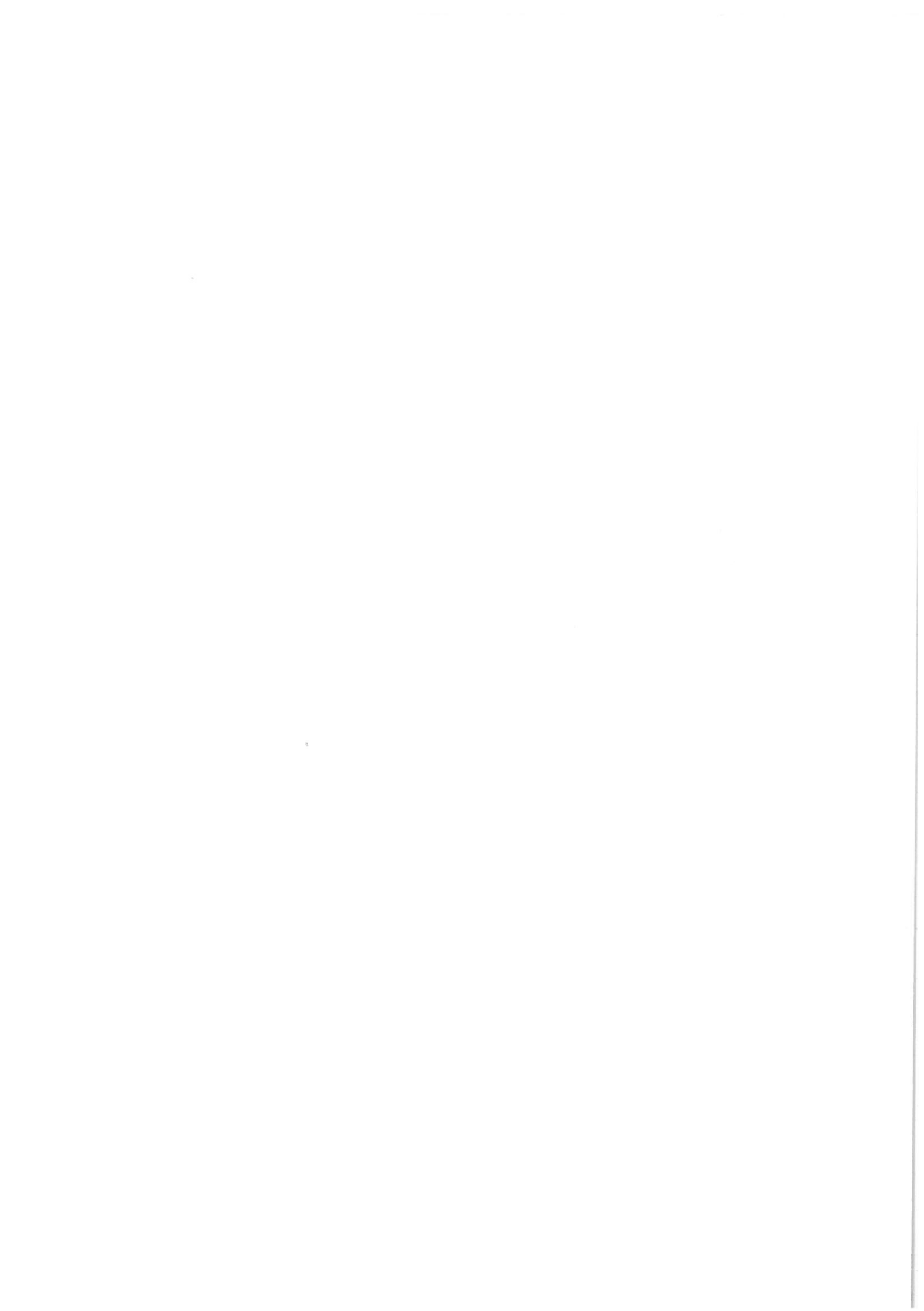

.....
Nazwa Wykonawcy

Załącznik nr 5 do Zaproszenia do składania ofert

WYKAZ ROBÓT BUDOWLANYCH

Przedstawiamy wykaz robót budowlanych wykonanych w okresie ostatnich 5 lat przed upływem terminu składania ofert (a jeśli okres działalności jest krótszy - w tym okresie) w celu potwierdzenia spełniania warunków udziału w postępowaniu pn. „Prace konserwatorskie przy kościele p.w. Zwiastowania NMP w Makarówce” Nr P.H.3.2024, dotyczących zdolności technicznej lub zawodowej.

Lp.	Przedmiot (zakres) zamówienia (umowy) dla każdego zamówienia (umowy)	Wartość zamówienia (umowy) brutto w PLN	Zamawiający - podmiot na rzecz którego wykonano zamówienie (umowę) oraz miejsce wykonania /nazwa i adres/	Daty wykonania zamówienia (umowy)		Podstawa dysponowania zasobem Wykonawca powinien wskazać, czy Wykonawca polega na zasobach innego podmiotu dla wykazania spełniana warunku udziału w postępowaniu, czy spełnia go samodzielnie
				Od dd-mm-rrrr	Do dd-mm-rrrr	
1	2	3	4	5	6	7
1						
2						
3						

UWAGA:

Jeżeli Wykonawca powołuje się na doświadczenie w realizacji robót budowlanych/usług, wykonywanych wspólnie z innymi wykonawcami, wykaz dotyczy robót budowlanych, w których wykonaniu wykonawca ten bezpośrednio uczestniczył.

.....
(miejsce i data)

.....
(podpis Wykonawcy)

